南華日報

本報創刊於民國十九年二月

第三四八四號

今日出紙二大張

零售每份二仙

集孫中山先生字

SOUTH CHINA DAILY NEWS
63, Connaught Rd., C. Hong Kong
Cable Address "SWENONIS" or 5478
Radio Address "SWENONIS" or 9850
TEL { Editorial Dept. 32925 / Business Dept. 25612 } P. O. 369

督印人廖修港

館址　干諾道中六十三號
電話　編輯部三式九二五　營業部二五六一式
電報掛號　（有線電五四七八　無線電九八五零）
郵局信箱　三六九號
定報價目　（港幣計）
本港　每月四毫　全年四元
中國內地　每月壹元　全年壹拾壹元
外國各埠　每月一元九毫　全年式十二元
（郵費在內）（報費先惠）
廣告價目表請向營業部索取

香港干諾道中六十三號中國書局印刷公司承印
香港政府特准掛號作爲新聞紙類第一三六號

傳美駐太平洋主力艦隊
突離夏威夷開西海岸
海軍當局不否認國務卿無表示

（合衆社廿四日華盛頓電）海軍大將士他克今日與羅斯福總統會談之後有詢以外間所傳之消息謂美艦隊之主力部隊已由夏威夷調往巴拿馬運河是否屬實．士他克不承認此說．亦不否認此說．查法前海軍宣傳局曾否認此說．而只謂美艦隊或者離開其根據地．在附近操演亦有可能．今據士他克之談話則謂．關於此等消息．國務部當可負責報告．國務部之報告當係可信者．國務卿赫爾氏等對於此事亦不願有所表示．

（同盟社廿四日火奴魯魯電）駐夏威夷之美國主力艦隊．二十四日突從火奴魯魯啟行．向美國西海岸出發．又據可靠非公式消息．爲軍艦恐係「約克達溫號」（一九〇〇〇噸）以下之巡洋艦．驅逐艦及其他各艦云．

（同盟社二十四日華盛頓電）美國主力艦隊．從火奴魯魯之開出之風傳．各方指甚注目．二十四日記者質問海軍作戰部長史達克稱．美艦隊從火奴魯魯開往巴拿馬運河之消息．眞相如何．史氏答謂．此種發表．係國務院之事．不予承認或否認．

林部長在中央紀念週報告
「歐戰與東亞」
强化中日和平軸心　共負建設東亞任務

（本報廿四日南京電）中宣部長林柏生氏二十四日晨．出席中央紀念週報告．題爲「歐戰與東亞」．略謂對於此次歐戰的急轉直下．兄弟提出兩點意見．（一）我們可以得到怎樣教訓．（二）對於東亞影響．我們怎樣應付．法國戰敗．貝當元帥挺身而出負起責任．……欲求世界永久的和平．必須實踐民族自決．就是總理提示的民族主義的基本精神．一個民族要自立生存．必把他放在安全的國際環境中．倘沒有與人共存此心．怎能免於循環不已的戰禍呢．我們同志大家都滿腔熱血．爲求國家民族的獨立自主．爲求東亞的復興．致力於和平運動．前日教育行政會議代表謁汪主席時．主席訓話設應謀青年心理之改進與改造．溝通民族意識．使與建設東亞新秩序相吻合．客禮使節團與日本文化界言論界討論怎樣建設東亞新秩序．我們的意見得到了日本文化界言論界的共鳴．以互戰的後果想到東亞的過去未來．更覺中日兩國國民有確立共同信念的必要．亞洲局勢一定跟著變化．那麼．處東亞主要地位的中日兩大國．應怎樣應付是一個當前的大問題了．幾十年來東亞不安的局勢．由於打破舊秩序與維持舊秩序的爭鬥．這次變化……對於東亞安危是千鈞一髮的機會．我們必須痛自反省．把中日兩國的和平軸心强化起來．才不致爲第三者所利用．兩國國民應澈底認識建設新秩序爲共同任務．比任何問題都重要．

△　△

行政院
開第十三次會議
通過顧寶衡任工商部常次

（本報廿五日南京電）行政院廿五日舉行第十三次會議．出席褚民誼陳群等．列席外次徐良財次陳之碩等．（甲）報告事項．（一）宣讀上次會議議案．（二）江蘇省政府改組．任命主席及委員人選．（三）直屬行政院各市市長經中政會議決改爲特任．（四）京市長遺缺人選分別明令任免．（五）教育部長報告召開全國教育行政會議經過．（乙）討論事項．（一）工商部長提議據全國度量衡局呈送擴展計劃．擬請照數撥發案．決議交工商財政兩部審查．提交下次院務會議．（丙）通過顧寶衡爲工商部常務次長並度量衡局科長商品檢驗局主任等人選．

日軍昨晨接防
滬徐家匯警備事宜

（同盟社廿五日上海電）駐滬日軍當局發表．基於日法兩軍司令之協定．於一九四〇年六月廿五日上午九時．互以友好態度．替換本市徐家匯之警備事宜．

（同盟社廿五日上海電）此次駐滬日法兩軍當局和平變更警備責任之徐家匯地區．乃係鄰接法租界西端之三角地帶．該地有日本東亞同文書院及天文台等機關．查該地在中日戰前原由上海市政府管轄．嗣於一九三七年十月．當日軍衝破蘇汾河進攻南市時．蘇汾河之守軍欲由徐家匯退入法租界．故當時日軍當局與法軍當局折衝結果．該地交由法軍駐守．惟今日租界環境．情形一變．日軍當局遂要求法軍當局將該地改由日軍担任警備云．

日陸軍師團長參謀長
擧行會議

（廿四日東京電）日政府本年度陸軍各師團長及參謀長會議．決定由廿四日至廿八日擧行．廿四日上午九時．在陸軍省行開幕禮．屆時由參謀總長閑院殿下致訓．又查此次會議．雖無特別議題．惟在此複雜離奇之國際局面當中．日本陸軍尤應共以國策爲目標．一致邁進．故參謀本部．陸軍省．教育總監部各關係部局．爲此將開會懇談云．

日近衞公領導新黨運動後
日各政黨必解散
政友中島久原兩派熱烈響應
下月初將同時正式宣告解黨

（廿五日東京電）日政友會中島久原兩派一向贊同近衞之新黨運動．屢作積極的協力．今見近衞辭去樞府議長．主持新黨工作．一俟近衞向已成政黨有正式表示時．該兩派必照原有計劃實行解黨．大概下月初旬．可見實現．料該兩派必同時宣佈解黨．關於此事．中島派已定期擧行全體大會．正式決定云．

（廿五日東京電）近衞此次告辭樞相之職．乃爲領導擧國一致新政治體制之樹立．按近衞似特先行徵詢各政黨意見．然後以組織新黨之態度質諸國民．此情勢之進展．則政友兩派及民政黨必將宣告解體云．

近衞出任領導　新黨迅速開展

（廿四日東京電）前任日樞密院議長近衞文麿．因痛感時局之必要．須將各已成政黨解散．組成政治指導之中心勢力．確立日本新政治體制．方能應付時艱．近衞抱此宏願以來．日夕期待機會之成．最近日本已成各黨及政界各方．均被歐洲情勢之演變所刺戟．愈益希望近衞出而領導．展開新黨運動．近衞鑑於羣情擁戴．乃由關西返抵京後．即與內府大臣木戶相商．遂於二十三日向米內首相用電話傳達告辭樞密院議長之職．至繼任人選．近衞原擬推薦平沼騏一郎自代．木戶內府亦表贊同．惟政府方面因考慮現在審議中之及改革案的前途．並鑑于多年來樞密院或惹起各種政治問題的惡關係成爲一種政治的城寨．屢屢．故將較爲適當之副議長原嘉道昇充．接近衞之辭樞密院議長．乃多年來之宿望．卒於最近實行．足證近衞對於新政治體制之確立．有積極策進之意思．今後新黨運動．當必迅速展開云．

新黨運動演進　日閣甚表關心

（廿五日東京電）日政府對于近衞樞相之辭職．及新黨運動之推移．甚表關心．正在注視情勢之演進．近衞所倡導確立强力國民政治組織之純理論．在新黨運動實現性之程度上．尚未充分明瞭．且近衞亦未有具體的措施．故日政府將採觀望態度．注視情勢之推移云．

鐵道部長傅式說
在京對重慶廣播
題爲全面和平與全面崩潰

（本報廿五日南京電）鐵道部長傅式說廿四日晚在京對渝播講．題爲「全面和平與全面崩潰」．闡述盲目抗戰徒損國家元氣．和平運動目的在保留國家元氣．留作他日復興之用．以德法媾和事件引證．勸告渝方人士不要再信誤國份子的高調．應然覺悟．一同參加和平運動．以求全面和平之早日實現．否則將陷國家於全面崩潰．並請渝方人士以全民力量作和平運動的後盾．挽救全面崩潰之大刦．而完成和平的救國全面大計．

陳允文爲法制局長
國府明令發表

（本報廿四日南京電）國府敬（廿四日）發表明令．任命陳允文爲行政院法制局局長．

△　○　△

新任樞密院長　前午行親任式

（廿五日東京電）新任日樞密院議長原嘉道氏之親任典禮．二十四日下午三時．在宮中鳳凰閣擧行．

中國海岸意輪　恢復滬溫航線

（路透社廿五日上海電）據大美報消息．行走中國海岸之意輪船已恢復上海溫州間之航線．

立法院
昨開第十次會
通過司法宣傳兩部組織法

（本報廿五日南京電）立法院廿五日開第十次會議．出席委員卅八人．主席陳院長．討論司法宣傳兩部組織法．照審查意見修正通過．

日松井提議
要求政府改外交策
放棄中立立場

（士蔑西報二十五日同盟社東京電）日本有一部份政治家日昨舉行大會．由前任華中派遣日軍司令松井石根大將提議要求日政府根本改變外交政策．對歐戰放棄不介入之立場．據謂日本在東亞之任務負一部份責任．以建設世界新秩序．亞洲之資源應由亞洲民族自行開發云．是日會議由海軍大將末次當主席．

日越南輸運稽查團組成
定今晨飛赴越南
日派艦開海防監視運輸狀況

（同盟社二十五日東京電）日本越南稽查團．陸海軍兩方共同派出軍事專門委員三十名．內中陸軍佔二十三名．海軍佔七名．尚有外務大藏兩省若干名．統歸陸軍少將西原指揮．一部檢查員定二十六日晨飛赴越南．

（同盟社二十五日東京電）日海軍情報部發表．關于越南禁運事．日政府與法政府交涉結果．日方除派遣檢查員外．并由日駐華南艦隊派出艦艇若干艘開往海防．協助檢查工作云．

禁運品未決定前
越南邊完全封鎖

（同社二十五日東京電）關於派遣檢查員前往越南禁絕物資輸入重慶事．二十四日日本外務陸軍海軍三部會議．決定其要綱如次．

一．檢查員總數約四十名．除派軍事專家若干名．及公使館一等書記官柳澤．河內總領事宗村元等爲檢查員外．並派河內日領館館員協助之．

二．各檢查員將于一兩日內前赴河內．

三．檢查本部設河內日本總領事館內．以陸軍少將西原爲檢查長．

四．檢查員分在河內．海防．老開．諒山等地工作．

又查上開檢查員未抵步時．暫由廣州日軍當局派出陸海軍將校若干名．即時實行檢查．又被禁品目．現尚在研究中．二十四日下午六時半．駐日法大館使參贊弗安赴外務省通告稱．越南總督卡特爾．決定在日方未將禁運貨物品目決定前．越南政府將繼續封鎖越南邊境．現時越南當局已對中越邊境實行强度封鎖．故運華物資．現時已告斷絕云．

經緬運滇物資
月僅三四千噸

（二十四日東京電）法政府已接受日政府之要求．此後由越南運入重慶之物資．已告斷絕．於是日政府又向英政府提出同樣之要求．二十四日上午十一時．日外務次官谷正之代表外相．向駐日英大使克萊琪當面提議稱．通過緬甸香港兩地域之援蔣物資．請即禁絕．希望英政府研究有效的置措．英大使當即表示從速轉達於英政府云．按由緬甸經滇緬公路運入重慶之物資．每月約達三四千噸．數量雖然不大．但多係武器．汽油．載貨汽車．因越南禁運之結果．料此等物資．今後將轉由滇緬及香港兩地運輸．因此日方乃要求英方予以禁止．英政府之回答．極堪注目云．

（合衆社二十五日東京電）日軍事大本營今日宣佈．謂有一部分日本艦隊開往華南及海防．以監視越南邊界之運輸情形．

赴日觀光後飛返首都
丁部長發表談話
中日關係調整後必澈底友好
中國人民經濟生活必能改善

（本報廿五日南京電）社會部長丁默邨觀光日本．廿三日乘機返國．下午四時抵京．發表談話．略謂此次觀光．獲益良多．對日本社會政策及社會事業多方攷察．堪供取法．日本物資已由經工業進入重工業．全國國民均能勤勞刻苦．謹守國法．社會秩序井然有條．與近衞公在大阪會見．關於中日新關係之調整．與關係各方會晤談及．本人認爲中日新關係調整．經濟提携實爲中心．中日關係調整後．中國人民經濟生活必能改善．對日思想自亦趨於澈底友好之途也．

野村大將赴菲
視察日代治島

（合衆社二十五日岷尼拉電）據同社消息．海軍大將野村．將由橫濱乘輪赴日本代治島．大華奧．並非赴荷屬東印度．在途中亦不到訪岷尼拉查．大華奧係菲律濱最大之日本人殖民地．

更正

本月二十日本報載十九日南京電所述汪主席十八日發表「再呼 於同胞之前」談話一則．電文頗有錯漏．茲據本報記者來稿．分別更正如下．

（一）談話第四段「然而有些人說諱敗不得不然」一句．應作「然而有些人說這是不得不然」．

（二）談話第五段「一個在上次世界大戰得著勝利的」一句．應作「一個在上次世界大戰得著勝利的榮譽」．「就放火燒了精光」句．應作「就放一把火燒個精光」．「他知道這不過等於看牛門等人家疲倦」句．應作「他知道這不過等於看牛門的人怕疲倦了看不高興」．「當陽荊州沙市宜昌以次失陷了」句．應作「最近襄陽荊州沙市宜昌以次失陷了」．「他們不會對於貝當元帥的要求奉以賣國漢奸等不入耳的汚言」句．應作「他們不會對於貝當元帥的要求等語．講和．七口八舌的奉以[illegible]漢奸等等不入耳的汚言[illegible]」．「可是如今同情法國了」一句．應作「可是我如今又同情法國了」．「以德國人的聰明．必然看到當不致有凡爾賽條約一類的東西」句．應作「以德國人之聰明．必然看到．當不致有凡爾賽條約一類的東西還之法國的」．「平沼總理對我說一句」應作「平沼首相對我說」．「不要玩凡爾賽條約那一式」句．應作「不要玩凡爾賽條約那一套」．

社論
美國將如何？

在這次歐戰中，每有一度變化，感覺到張皇與焦慮的不是聯軍，而是美國。遠的不必說，義大利參戰之日，聯軍方面所表示的只是鎮靜的憤怒，但羅斯福總統與赫爾國務卿却忙煞了一夜。又如最近法德媾和，英國所表示的是單獨繼續作戰，但美國在雷諾內閣改組時就感到震驚了。爲什麼美國要如此呢？現在還是「中立」的中立國對交戰國間局勢的變化，如此關懷，這是不可思議的。何況美國與歐洲遠隔重洋，加拿大雖然也是交戰國，但早已被美國編爲不是交戰區，而美國與德義的外交關係，至今還未斷絕。然而美國的焦慮與張皇，是事實，這事實又將何以解釋呢？

這事實唯一的解釋，只有反映到美國要參戰這一方面去。美國是要參戰的，但不會卽時去參戰，而是要選擇的最良好的時機。這所謂時機，有兩個必備的條件，也就是美國對於參戰的如意算盤：其一是要等到準備完成，又其一是等待聯軍方面最困難的時候，然這兩個如意算盤都不曾使美國如意。意大利沒有等到美國準備完成後纔去參戰，法德雖然媾和，但英國的力量却還未有遭受嚴重的損失，反之，却是因爲法德之突然媾和，使美國以待其完成準備的打算受到影響，於是不能不彷徨了。

美國將如何呢？是想參戰的，但如果參戰不能適合之目的，不能不躊躇。現在歐戰的局勢，已變成了德義與英之對壘，但德義對英的攻勢，還沒有展開，英國正在加强在本土的防衞力，美國的機會還是未到的。在國內，現在距大選時期愈迫愈近，而與羅斯福總統對抗的共和黨又正在提出「中庸」的政綱，美國人反對參戰的呼聲，並不比政府中人的參戰熱有分軒輊。

，在若干間隙中尋求所需要的利益。對英國的援助是將要繼續的，但目前（至少目前）羅斯福總統還要重複地說着他對雷諾所說的話，「軍事援助，國會始有此項權力」。

美國另外一條可走的路是繼續利用中國抗戰以奪取遠東的霸權，也就是重慶方面的一批人日夕祈禱的「美國援助」。但在安南允許日本派檢查員之後，問題已改觀了。日本現在還要與英國交涉物資經緬甸輸入。英國的答復如何，現在雖未可知，但英國現在不能不以全力對付德國，天津白銀問題已一如日方之意向而解決了。在這情勢之下，則美國可利爲爭奪遠東的據點就更少。卽使英日如果妥協，英日不能妥協，甚至迫成日本的參戰，或者甚至一如重慶宣傳家的幻夢，美國就在這時間「武力制裁日本」，但如果美國要走到這一着，大西洋的防線是不能疏虞的，換句話說，美國能不能以全力去攻擊日本，這樣一來，勝負之數，就難說了。

美國將如何呢？在目前將不能有所作爲，只好繼續唱其高調。

西線戰事已結束
法意雙方代表簽訂休戰協定
德意法三國政府令停止軍事行動

（合衆社廿四日柏林電）據慕尼黑無線電消息．法意兩代表已於今夕七時十五分簽立休戰協定．意政府已于今夕七時三十五分將法意休戰協定簽字之經過．正式報告於德政府．德政府乃于上午一時二十五分．下令法國境內之德軍停止對敵行動．

（路透社廿五日紐約電）法國之德軍已於昨夜十一時三十五分停戰．

（合衆社廿四日羅馬電）法全權代表已于今日與意國簽立休戰協定．法政府今日上午一時三十五分．已下令前方軍隊停止戰爭行動．又法意休戰協定之內容．現尚守秘密．

（合衆社廿四日羅馬電）法意兩國代表在羅馬城附近之一別墅簽訂一休戰協定．該協定將使意國從前向法國所提出之一切要求．完全達到目的．即係意國所久欲得之法屬土地．如阿比西尼亞以北之吉布的．科西加島．法國本部之尼斯城．（在法國東南海岸）．突尼斯亞等．意軍將於今夜開入上述之區域．又聞協定中規定法國所割讓之土地．或在戰爭期內．暫由意軍駐守之土地．實超過意國所要求者．又簽該協定之意全權代表．係巴杜格里歐將軍．查二十二年前．代表意國簽訂意奧停戰協定者．亦係巴杜格里歐將軍．協定簽字之後．彼離開該別墅．未久則下令前方軍隊停戰．法全權代表定於明晨十時乘原來所偈之德機回波爾多．沿途且有意追逐機一隊保護．是日在阿爾卑斯山及地中海海岸向法軍進攻之意軍．亦已奉令停戰．又聞意軍將開入沙威．及尼斯據守．以待將來戰爭結束之後．始交回法國．

（合衆社廿四日羅馬電）現在駐守瀚朗峯以至地中海海岸一帶之意軍．一俟今晨一時卅五分宣佈停戰之後．則列隊而入尼斯及沙威省

（路透社廿四日波爾多電）今夜法國境內可以停戰．法國與德意兩國所締結之休戰協定．將在四十八小時內同時發表．將來法德意三國又將組織一委員會．訂定詳細辦法．以執行此兩休戰協定．而波爾多政府．亦將遷往法國中部之另一個市鎮．以利便執行政務及國會會議．

希特勒下令隣法區域
德難民歸故里
佔領區內教堂鳴鐘紀念

（合衆社廿五日柏林電）希特勒之軍事大本營下令本國之難民返回法國鄰近之區域．恢復故居．一切被砲火破壞之房屋．農村．市鎮．將即修復．難民所受之損失．亦可獲得相當之補償云．

（合衆社廿四日柏林電）據今夕廣播消息．希特勒今日發出致德國人民之宣言云．「德國之士兵與强敵英勇戰爭．未逾六個星期．而能結束西線之戰事．此種光榮之勝利．永存於史冊而不朽．吾人感謝萬能之上帝」云．希特勒又下令全國各地人民下半旗十日．各教堂鳴鐘七日．以紀念殉國之將士．

（合衆社廿五日倫敦電）今晨十二時三十五分．法國之德軍佔領區內之各教堂一齊鳴鐘．宣告歐洲大陸已停戰．教堂之鐘聲由廣播台播送於歐洲各地．

法民族委會雷諾亦參加
地位如何視乎參加人物

（路透社廿四日倫敦電）法國民族委員會領袖哥里大將．今日發表談話云．余相信法國艦隊將不降於敵人者．法國海外殖民地．亦將一致擁護抗戰．法國民族委員會．在倫敦成立後．其地位如何．將視乎法國有若干重要人物到倫敦．雷諾亦必到．倘有多數有力份子來響應繼續抗戰者．則民族委員會將在法國屬土擇一地點組織新政府．倘將來英國被侵略者．法國亦將在法國屬地同時起抵抗．關於波爾多政府決定以軍法處判余之消息．余尚未接得報告．但無論事情如何變化．亦不能改變余之地位也云．

（合衆社二十四日倫敦電）法國民族委員會領袖哥里大將．今夜在倫敦發表廣播演說謂．余今夜欲所言者．係法國人民對于法國之投降．於敵人心中必感覺莫大之恥辱．吾人現時毋庸逐項分析德法意休戰協定之內容．簡言之．法國及法國人民整個被綑綁手足．而獻於敵人耳．但此等投降條件若紀載於紙上．則法國人民無論男女必不接納之．亦必不承認之也．法國類似一拳術家．今雖被擊倒．但尚感覺其自身之生命仍强健．其與對手持鬥．非就此了結．亦非從此永遠失敗也．法國雖敗．倘非值得做奴隸者．法國海外之屬地．及其强大之軍力．現尚志切保障法國之光榮地位也．

（路透社廿五日倫敦電）每日電聞報今日著論云．波爾多政府之舉動係背叛國家之最後行爲．德國所提出之休戰條件．已明白表示非保最後之和平條件．料意國所提出之休戰條件．亦係如是耳．德意兩國之獨裁領袖．只願盡力剝削法國之資源．以助其繼續戰爭以打擊英帝國．而絕不顧及法國之將來．惟英國人民．并不怨恨法國人民．反之．法國人民係吾人的勇敢朋友．彼等爲叛國之徒所犧牲．法國之精神非係　爾多政府所能毀滅．　爾多政府之所行者未嘗徵求民意．故更無資格代表彼等．法國人民將來恢復自由時．則當可審判此等奸逆份子之行爲．眞正之法蘭西．充滿自由尊榮之精神者．吾人願伸出友誼之手．向彼等致敬云．

上海法文報
主張稍期待
法人目前不宜互相攻擊

（路透社廿五日上海電）此間法文上海日報今日著論云．在海外各地之法國人民．紛紛有電到波爾多．主張繼續戰爭．可見法國人民意志團結．法國人民極關切於維護本國之尊榮．吾人有希望．即係有生命．若繼續戰爭．則尚有雪恥之機會也．法國之愛國份子．不願失此機會．吾人以前所抵受之種種犧牲．若一旦投降．則豈非徒然者．今波爾多方面勸吾等稍待．吾人亦姑且稍待．以守紀律．但等待之時間甚短．吾人在等待期內．不可互相攻擊．一個守喪之家．必須緊守寂實．吾人總要團結．要具決心．倘時機一到．則吾人只要行動．不容多講云．

（路透社廿四日倫敦電）新芬蘭附近之法屬聖丕里島及密圭倫島致電於法政府．主張繼續抗戰．又法國主張繼續抗戰之各領袖．今日在倫敦會議．亦決致電於拉白倫總統．主張繼續戰爭．法國各殖民地及英帝國盡力援助法政府繼續戰爭云．

（合衆社廿四日倫敦電）法國獨立民族委員會領袖哥里將軍．今日發表談話謂．相信法國海外各殖民地．必有決心繼續戰爭者．雷諾亦將任民族委員會之委員．

（哈瓦斯社廿五日倫敦電）今日有無數志願軍．大部份曾參加兩次歐戰．其中有多人現仍穿軍服．齊集於泰晤士河畔新成立之哥里將軍總部．法國民族委員會成立後．不過廿四小時．故新總部之設備尚未十分完成．委員會今之組織如何現尚未公布．因預料尚有數位著名之法國領袖將抵英國．故該會隨時有發生重要變更之可能．哥里將軍希望前內閣總理雷諾將來參加云．

德意協議
法境內設緩衝國
在尼斯及沙波及多非那設立

（廿四日日內瓦電）德法休戰協定成立後．目下意法間又進行休戰交涉．據廿三日此間意人方面情報稱．德意兩國間．已由意方提出條件．就下列各點．成立一新協定如次：一．意軍佔領法蘭西之地中海全部海岸．二．德軍不能侵入沙貝伊．（里昂東南九十公里）及其西南格魯諾布爾以東之地區．三．將尼斯及沙波．多非那等地一部份．設立一個半獨立性之緩衝國家．由意公使支配之．傳該緩衝國家之國境．係由多非那地方之所謂拿波倫道路起．經格魯諾布爾及蒂尼而至貝拉地方云．

休戰之前法仍掙扎
法國謂英援助不力
貝當與希特勒商遷都回巴黎

（合衆社二十四日柏林電）據德官方通訊社消息．在停戰令未下之前．窩士者士區之法軍被包圍．已投降被俘虜者二萬二千名．

（合衆社二十四日波爾多電）法軍在停戰前．尚極力掙扎．謀獲得局部之成功．貝當內閣未接受墨索里尼之休戰條件前．意軍在阿爾卑斯山再下一次攻勢．已被法軍擊退．西線戰事經過九個月零二十一天．明晨拂曉．則正式停戰．法國求和之代價頗大．法代表簽立休戰協定之後．法內閣宣佈明日爲國哀日．貝當內閣．今日又攻擊英國．謂其援助不力．又謂今後法國可以自由施展其外交政策．而不受德意之支配．又謂法國以前所犯之種種錯誤．實毋庸諱言．處於現在之局面中．每一個法國人．必須負一分責任．有一部份法國人爲本國所摒棄者．英國若接納之．須要謹愼云．法當局今夜又發出最後一次之戰報．謂今日無重要軍情發生．中央防綫若有小衝突．東南方面之德軍在古洛殊區向南略有進展．阿爾卑斯山方面之意軍．再來侵犯．被法軍擊退．各防綫之法軍仍保持其抵抗力量．敵軍損失重大云．德軍今下午或將佔據拉萊頓港．但不侵入波爾多區域．又聞貝當元帥直接與希特勒商議關於法政府遷回巴黎之問題．

美人要求政府
接管法國船艦屬土
抵償昔日所欠戰債
美又擬派艦赴歐接載難民

（合衆社二十四日華盛頓電）羅斯福總統之秘書愛里氏．今日宣稱．美國國務部已接得數百項提案．係主張接管法國在西半球之軍艦商船及其屬土．以抵償舊戰債者．國務部現正考慮之云．但彼未表示國務部是否有意接納此等提案．彼又謂外間傳說．美政府將以法律手續控訴法郵船那曼特號．但彼則未有所聞．查該法郵船現尚停泊於紐約港口．又羅斯福總統現正與副國務卿維里斯．海軍軍令部長士他克大將．陸軍參謀長馬舍爾大將等．會商救濟歐洲難民之問題．美政府或將派遣軍艦赴歐洲．以運載難民出境．

英禁貨品
運歐法屬

（路透社廿四日倫敦電）英商務局發出一命令．禁止英國之出口貨運到歐洲之法國境土．包括科西加島．其最近已發出之出口許可照．亦即取銷．

美國取銷
售艦與英

（合衆社二十四日華盛頓電）羅斯福總統今日令海軍部取消二十艘魚雷艇售與英國之原議．

法新國務部長
賴伐爾對國會演說
擁護貝當致力復興
上下兩院通過信任貝當內閣案
法府定六月廿五爲國哀日

（哈瓦斯社廿五日波爾多電）新任國務部長賴伐爾．對全體現在波爾多之上下議院議員發表演說．促國會一致聯合．擁護貝當上將．並致力於復興法國之建設．各議員隨即開會通過信任貝當上將之議案．並贊同其昨日所發表之廣播演辭．至到會之上下院議員人數則尚未發表．

（哈瓦斯社廿五日波爾多電）法內政部長抗馬列向全國發表廣播．謂政府定六月廿五日爲全國哀悼日．以紀念兩次歐戰爲國犧牲之將士．表示哀悼．今日全國人士必須靜默．從內心飲泣．全國之電影戲院咖啡店娛樂場所及一切商店．除售賣糧食者外．均須閉門停業．一切兵士除負有特別使命者外．須一律留居營內．不得外出．全國須下半旗．今晨十一時．各地將齊集紀念碑下舉行紀念儀式．靜默一分鐘．由各地市長及軍事長官主持典禮．全國須停止廣播音樂．部長會議定今晨舉行．開會後勸勃倫總統．貝當上將．及各部長將往理琴大禮拜堂參加彌撒祭禮．

（合衆社廿四日波爾多電）貝當政府內務部長今日宣佈謂．今日下午十一時三十五分．前綫完全停戰．又宣佈本月二十五日爲法國之國哀日．法政府將遷離波爾多．準備將來遷回巴黎．又德軍現時停留於波爾多城之外．以待法政府遷出．

（合衆社廿五日波爾多電）都華爾將軍今日在報紙上發表一論文謂．法軍此次被迫投降．其最大原因係法國內部有奸細活動．第五縱隊包含許多形形式式之奸細份子．法國軍隊確打得．英勇敵人．亦承認之．但吾人突然被另一敵國．拔刀向吾人之後背刺擊．使吾人不及防備．吾人實係敗於奸細份子．吾人並非被德軍擊敗．此種不幸之事件．吾人極難遺忘者．

○　○　○

法艦隊
已有一部加入英軍

（合衆社廿四日華盛頓電）美海軍部長愛特生．今日對外發表談話謂．渠頃得接報告．法國有一部份艦隊．已加入英海軍中．

邱吉爾報告
法國媾和經過
法遭遇痛苦不能不和
英曾要求法艦駛英港

（路透社二十五日倫敦電）英首相邱吉爾．今日下午三時四十七分在衆議院演說云．吾人與法國在平時及戰時有悠久之聯誼關係．吾人亦常認爲法國能與吾等共同攜手以增進歐洲民族自由權利．及文化．今法國及法國人民遭遇此危運．衆議院各位．當必感到莫大之悲痛．吾人現時毋庸虛耗時間與精力．以互相責罵．吾人等望吾人能獲得相當之力量．以救法國．法國今日之破毀．及被束縛．完全係被强大敵人及其他原因所造成．法國人民若能窺察事實．則當可以評判眞是非者．吾人將極力從彼等之監房的鐵柵之罅隙中．與彼等聯絡．同時吾人亦須鞏固自身之防禦地位．英國今已爲全世界命運所倚託者．英帝國安全地位確受法國之屈服所影響．但并非係根本之打擊．當法國行將失敗．及屈服之時．法總理雷諾曾邀約余到法國之都爾．與彼會面．余於是於六月十三日偕英外相等赴法國．雷諾略將前綫之軍事情形檢討一番．乃問余法國可否解除其對聯軍所負之義務．及容許法國單獨與敵求和．當時余亦知法國所受痛苦重大．英國尚未受同樣之痛苦．而在疆場上參戰之英軍人數．亦不及法國之多．但余感覺不能表同意於雷諾之要求．且吾人尚要負担其他之責任．吾人實無庸在此時互相責罵也．余與雷諾最後商定．再向美國求援．倘美國響應之程度不能使法國繼續戰爭者．吾人可以再商量辦法．以應付新事實．迨至本月十六日．雷諾由　爾多致一電於余．謂美國之響應尚不能使法國滿意．雷諾又再表示要求容許法國解除其對聯軍所負之義務．英內閣於是立即召集緊急會議．議決致覆電於雷諾．其大意謂．法國若與敵方單獨談判休戰．及和平問題．則抵觸法國與英國所締結之協定．而非抵觸任何一政權或任何一政治家所手訂之協定．是以此問題關係於法國之榮譽者．但一切之事實如此．法國所遭遇之痛苦又如此．是以吾人不得不向其示意．倘將來在談判過程中．法國之艦隊必須開到英國各港口．如此．法政府若要求敵國揭示其休戰之條件如何者．英政府當可同意于法政府此舉也．但英政府決心繼續戰爭．法政府向敵方詢問休戰條件．與英國無關云．

英警告人民
防呼嘯彈
習聞則不畏

（合衆社廿五日倫敦電）英當局向人民警告．謂德空軍或將用一種「呼嘯彈」．以威嚇居民．此種彈之構造形式．係包含一種彈械．　對以金屬片及響笛．能呼出令人可畏之響聲．但若能習聞之．則無所害怕．

美海軍部長宣稱
準備定造軍艦
羅斯福批准擴充案即進行
陸軍建設費案批准
建巴拿馬第三水閘

（合衆社廿四日華盛頓電）美海軍部長愛特生．今日宣稱．渠已準備一俟得羅斯福總統之批准海軍擴充案後．則可向各船廠定造軍艦六十八艘．預算建築費七萬萬五千萬金元．其中包括航空母艦三艘．巨型巡洋艦四艘．輕巡洋艦九艘．驅逐艦三十艘．潛航艇廿一艘．此外又有其他軍艦二十三艘．現在各海軍船廠建造軍艦之工人．增至十一萬人．查數個月前．則僅有六萬云．查愛特生之任期．今日已滿．彼今日接見報界記者．係最後一次．彼又頗不滿意於國會之不能迅速通過海軍各項擴充案．當國會通過此案時．希特勒已完成其征服荷蘭比利時法國之計劃．

（合衆社廿四日華盛頓電）羅斯福總統今日批准陸軍部之軍事建設費案二萬萬二千二百七十一萬八千元．係用於建設巴拿馬運河之第三度水閘者．此水閘之構造甚穩固．能抵禦炸彈．

美洲國家擬備款購買
歐洲各國在美土地
使成爲汎美聯盟之委任統治地

（合衆社廿四日華盛頓電）據權威方面稱．汎美諸國會議或將有人提議考慮一提案．即由西半球各國購買或用其他方法獲得所有歐洲各國在新大陸之屬土．而使之成爲汎美聯盟之委任統治地．權威方面稱．該會之古巴代表團擬提出一議案要求獲得該項領土．此係爲西半球之防禦著想．亦係爲履行門羅主義．及巴拿馬汎美大會「禁止西半球領土主權更易」之決議案也．

英情報部祕書廣播
英空軍將處優越地位
英海軍力量將使德覺悟

（路透社廿四日倫敦電）英國情報部議會秘書尼吉爾遜氏．今晚發表廣播演說云．在不久之將來．英國之空軍．可居於優越地位．吾人之資源比較德國雄厚得多．而吾人之空軍人材．亦較良於德國者．此爲吾人能希望勝利之理由．希特勒又大言不慚．謂其能對英倫實行饑餓封鎖．希特勒自從併吞奧．捷．波．丹．比．荷．法等國之後．今又欲奪此等國家之人民　每日所食　之麵包．彼將限制此等被侵略之人民的糧食消費．使彼等僅能在饑餓線之上維持生活．俾得將所有　之糧食以奉養其軍隊．及軍器廠之工人．彼又將向被壓迫之人民宣傳．謂彼等之飢餓實係由於英政府之過錯．倘英國降服．則戰爭可完全停息之語．但吾人最後要以事實證明．吾人之海軍力量．將使希特勒覺悟牛油尤重要於槍砲．

汎美會議
定下月中舉行
法荷屬地問題亦將提出討論
赫爾希望出席

（合衆社廿四日夏灣拿電）古巴國務卿金巴氏．今日宣稱．汎美洲會議將於七月十七日至二十日之間擇一日在夏灣拿行開會禮．倘各國代表能及早到者．則可早日開會．會議地址係在古巴國會．

（合衆社二十四日華盛頓電）國務卿赫爾氏贊許駐烏拉圭美公使昨日發表之談話謂．倘美洲任何一國要求美國之援助以應付「非美洲」之活動者．美國願立即援助之．汎美洲會議行將在夏灣拿舉行．此次會議．必有許多問題討論．因美洲受到歐洲戰爭之影響也．將來所討論之問題．包括法荷兩國在西半球之屬地等．余（赫爾自稱）希望能親自出席．

鈴木病逝
前任日本政友會總裁

（廿五日東京電）前任日本政友會總裁貴族院議員鈴木喜三郎氏．廿四日下午十時．因心臟麻痺．在私邸逝世．享年七十四．查是夕氏因摯友原嘉道氏就任樞府議長．精神甚好而作小飲．不料返寓後．正在聽播音機時．突起心臟麻痺．竟告不治者．

行動料將開始
德攻英準備大致完成
柏林各報近頻攻擊英方
海長視察荷比法岸艦隊

（合衆社二十六日柏林電）德國將以閃電攻衛進犯英倫一切準備．大致完成．一俟法意休戰協定簽字之後．則可實行．連日來戰事消息較少．而柏林各報頻有恫嚇英倫之消息．此爲大戰前之一種必有的狀態．

（合衆社廿四日柏林電）據此間消息靈通者稱．德國進攻英倫之閃電戰．將準備完成．料不久則發動．又近來德國各報登載許多關於英飛機向德國平民投彈轟炸之消息．又聞援表示德國將來對英倫之閃電戰．將用盡極殘忍之手段．例如柏林人民觀察報評論謂．無論何方．若不遵守戰爭之正當法規者．則當然不能希望對方亦守戰爭之法規．凡對德國下殘忍的天空轟炸之主動者．將來可知到其受到如何報復也云．

（德官方通訊社消息．德海軍部長拉德會於本月十七日至廿一日到荷蘭比利時及法國北部視察海軍艦隊．德國之海軍力量．現已充分準備進攻英倫云．

英駐法使
離法返國

（路透社二十四日倫敦電）據本社外交消息．駐法國之英大使甘貝氏．已偕使館職員離　爾多．其離境之原因．係因法國已完全淪陷於敵手．倘不離境．則有被敵軍扣留之可能．該英大使離境．並非係因英政府對法國之政策有重要改變也．但哥里將軍現在倫敦號召法國各屬地繼續抗戰．亦得英政府之充分援助．哥里將軍近來得到法國各方拍來之擁護電甚多．駐倫敦之法大使．仍將留駐於倫敦照常供職．

最後電訊

（合衆社非拉得爾非亞電）美國共和黨．今晨在此間開代表大會．討論下屆總統選舉之候選人及政策．明尼蘇達省長史達生被選爲大會臨時主席．彼將於今晚九時十五分發表重要演說．彼今日對大會發表之演說詞．力攻擊現政府之政策．據謂倘美國缺乏新領袖以維護西半球者．則美國將陷於英法之同一命運．現政府對於現時世界環境之變化．缺乏敏活之應付手段．美國不幸今尚無準備．美國必須明定其國家權益範圍．美國之權益．當然保在於西半球．吾人當然不能容許有侵略性質之武力伸張到西半球．而亦不能容許侵略國家的奸細份子．以破壞美洲任何一國之政權．吾人必須預先計劃取斷然步驟以鞏固西半球之防禦地位．美國會助侵略者．如日蘇德意等國．因美國會以原料及製造品供給於此等侵略國家也．現政府之新政計劃．對於國防之疏忽．凡七年之久．强暴政治之黑影．已佈滿全世界云．最後史達生又舉出下列數項以攻擊羅斯福總統．（一）．美國未能在海上作最低限度之準備．以保護西半球及以物質援助聯軍．（二）．在過去數月中．羅斯福總統未能任用適當人物以主持海陸軍兩部之事務．羅斯福總統今始委任諾斯上校及史汀生充任海陸軍部部長．此係其最後五分鐘．承認失敗之表示云．又聞共和黨之政綱委員會．現正起草該黨之政綱．其中包括一項．係關於擁護和平之主張者．例如援助被侵略之民族．維護人類自由．及抵抗侵略．所謂援助被侵略國．但暗示其主張依據國際法援助中．英．法．波．比．荷．挪．捷．奧．丹及盧森堡等國．最後又强調美國必須保持其在歐洲戰局外之立場．又共和黨雖批評羅斯福總統之新政．但只係主張改善．而非保取銷之．

（合衆社非拉得爾非亞電）共和黨大會．今晨開會時候選總統羅拔他夫氏比較其他兩候選人較得衆望．又有人擁護前任總統胡佛將於今夜出席大會演說．

英機炸德荷機場
又夜襲魯爾萊茵等地
英倫各地有空襲警報

(合衆社二十四日倫敦電)英空軍部今日宣佈稱・英空軍於上星期日轟炸荷蘭及德國之飛機場・有英機三架失蹤・昨夜仍繼續炸擊魯爾萊茵蘭等地之軍事目標・如軍械廠鐵路交叉點等・均遭重大損害・

(合衆社二十五日倫敦電)英倫各地今晨又發出空襲警報・倫敦亦發出空襲警報・自上年九月以來・倫敦之發空襲警報此爲初次・

(哈瓦斯社廿五日倫敦電)據英國無線電廣播公司宣稱・德機飛過英國海岸・倫敦及有多處區域均發出空襲警報・聞德機曾在東南部及東西部投彈・有數處地方均聞有高射砲聲云・

(合衆社二十五日倫敦電)歐洲大陸方面宣告正式停戰之後・不及半小時・英倫各地俱發出空襲警報・情形之緊張・向所僅見・據報是時有許多德飛機分隊而來・飛到東西南北各地・泰晤士河河口・倫敦區及衛爾斯等地・警報歷四時之久・倫敦區雖聞飛機聲・但未有炸彈落下・亦未有高射砲聲・只遠聞東南方面有爆炸聲・又當警報發出時・英內閣適舉行會議・各大臣遂走入避彈室・其後又據空軍部公安部聯合發出報告云・英倫西南有一小鎮・落下若干彈・炸斃平民三名・又有他處炸傷平民六名・倫敦方面則未有何傷害・又有一隊德機由西南方面飛到倫敦・其時尚未發出空襲警報・有一彈炸毀一房屋・料必有五人被炸斃・

波蘭總理廣播
繼續與英比肩作戰
法境波軍已安全抵英倫
又述波軍各線作戰經過

(路透社廿四日倫敦電)波蘭總理賽哥士奇・今夜發表廣播演說謂・曾在法國境參戰之波蘭軍・現已安全抵達英倫・余今願以波蘭共和國元首及波蘭政府之名義・鄭重聲明・波蘭軍將以不屈不撓之精神・繼續與強大之英帝國比肩作戰・務求達到解放波蘭之目的・波蘭軍此次由法國撤退到英倫・甚得英政府之援助・吾人今仍遵守對英國之同盟的義務・波蘭決與法國　扎到底・回憶波蘭軍在法國改組之後・已努力參戰・其中有兩個師團・曾在馬奇諾陣線附近作戰・有一部份裝甲部隊・曾守一最危險之陣線・又有一隊高原軍隊・曾在挪威英勇戰爭・又有第一第二步兵師團・曾奉到余之命令・倘法防線崩潰・則衝入瑞士境・其後彼等遵奉此命後・波蘭係受敵人侵略之第一個犧牲者・今日波蘭雖受重大損失與痛苦・仍能與英國比肩作戰・爲民族自由與民主政治之理想而　扎・自法國投降之消息傳出後・波蘭人民甚爲驚異・但吾人仍相信聯軍最後必獲勝利者・英國之鐵的意志・繼續戰爭・今吾等深信不疑云・

阿根廷國會
討論擴軍
七百萬鎊金

(路透社二十四日阿根廷京電)阿根廷國會今日討論一海軍擴充案・預算額爲七百萬鎊金・此項計劃包括組織一大海軍造船廠・此海軍船廠預算數年之時間・始能完成・陸軍方面之擴充經費・約需三千二百萬鎊金・

英國繼續
疏散校童

(路透社廿四日倫敦電)英國衛生部決定實行疏散扑斯茅・修森頓及哥士砵等地之校童・本星期四五兩日將有校童七千名遷往舍利・漢葯爾・多薩・森馬蘇等地・

加拿大兵開抵
荷屬西印

(合衆社廿四日維廉史達特城電)今日有一批加拿大軍隊開到此間・以協助荷屬西印度防守・

英蘭銀行停止
買賣法郎

(合衆社廿四日倫敦電)英蘭銀行已停止買賣佛郎・

錢司長談今後教育方針
力求教育平民化
注重應用的科學的教育
一舉掃除過去空泛學風

(南京快訊)教育部趙部長・戴樊兩次長暨各司長自接任以來・對教育之興革事宜・進行不遺餘力・記者昨晤該部高等教育司長錢慰宗氏・叩詢今後教育方針・據談・今後教育係注重應用的科學的教育・而一掃過去空泛之學風・力求教育平民化・使一般貧寒子弟均有求學的機會・故中大的招生・對學宿等費一律免除・僅收膳費四十元・(一學期)並對成績優良之學生・另訂有獎勵辦法・以資鼓勵・

教部大學教委會
舉行首次會議
通過各省市籌設專科學校

(南京快訊)教育部大學教育委員會・十七日召開第一次會議・出席趙正平・戴英夫等十五人・主席趙正平・討論案件・(一)童玉民提・推測國內今後情形・須養成各種專科人才・擬請教部轉飭各省市先行籌設專科學校一所案・(議決)原則通過・公推派童委員・會同高教司共同討論・(二)童玉民提・關於大學組織法・大學規程・及專科學校組織法・專科學校規程中應予修正各點擬請詳加研究後・呈請明令修正公布案・(議決)由高教司將大學組織法・大學規程・及專科學校規程印成若干份・送各委員簽注意見後・交高教司整理・再行提出下次會議討論・(三)童玉民提・擬請派員赴北平上海考察大學教育案・(議決)上海方面・請教部督學・在赴滬視察時・搜集有關材料・供給本會研究・北平方面・請中大籌委會辦理・日本方面・請派委員仲賓東渡後給以報告・(四)童玉民提・擬請中日雙方交換大學教授或講師案・(經決)原則通過・條文應改爲擬請與外國大學交換教授或講師案・(五)張仲寶提・大學分配宜求於效率及經濟兩原則案・(議決)原則通過・其他詳細辦法・由高教司擬訂之・(六)唐有樑・仲堅提・本會應否另訂工作綱要・俾有準繩・藉免空浮案・(議決)由唐委員有樑・仲委員堅・錢司長慰宗共同擬具工作綱要・送下次會議討論・(七)錢慰宗提・大學教育經費應如何寬籌案・(議決)由本會專任委員四人簽呈教部・轉呈行政院・請求指示大學教育經費成數・以便通盤計劃・(八)錢慰宗提・大學教育課程標準・應否重行決定案・(議決)由高教司搜集材料・俟各委員簽注意見後・再行辦理・(九)錢慰宗提・專科以上學校・每年應劃出相當經費・派請教授出國研究案・(議決)原則通過・由教部擬具辦法・通令各大學遵照辦理・(十)錢慰宗提・通飭國外留學生將所在國大學教育發展情形・每年報告一次・以資參考案・(議決)由高教司擬具辦法・通飭籌理・並定每學期報告一次・(十一)錢慰宗提・各大學校各科系・對於研究我國之天然富源及與生產事業有關係者・應儘先充實案・(議決)由本會簽呈部長核辦・

漢市黨部
正式成立
方煥如等爲常委

(漢口快訊)中國國民黨漢口特別市黨部・自中央委方煥如等籌備以來・對於組織宣傳工作進行不遺餘力・上週中常會議決改籌備委員會爲漢口特別市執行委員會・成立正式黨部・惟前籌備委員潘毓藻・久未到任・另派李之儂補充・並指定方煥如・王錦霞・謝伯進等三人・爲該會常委・孫委員迪堂充任書記長云・

羅馬尼亞
彈庫爆炸
當局搜法西斯機關

(合衆社廿四日羅馬尼亞京電)距離此間約七里・有一子彈庫發生爆炸・有火藥二百餘噸被炸燬・有工人若干名被炸斃・據政府得報謂・此案實由於反對黨人之破壞行爲・羅警察現正搜索法西斯黨人之機關・

國府命令

(南京十九日訊)國民政府令・(六月十九日)軍事委員會委員長汪兆銘呈・爲軍事委員會第三廳第一處中校科員李文豹・呈請辭職・請免本職・應照准・此令・代理主席汪兆銘・國民政府令・(六月十九日)軍事參議院蔣雁行另有任用・[illegible]雁行應免本職・此令・特任寇英傑・蔣雁行爲軍事參議院參議・此令・代理主席汪兆銘・(六月十九日)任命孫希文爲駐開封綏靖主任公署參謀長・金紹衡爲駐開封綏靖主任公署參謀處處長・侯福雲爲駐開封綏靖主任公署交通處處長・高桂亭爲駐開封綏靖主任公署副官處處長・曹濟武爲駐開封綏靖主任公署軍械處處長・劉秉樾爲駐開封綏靖主任公署軍醫處處長・靳文溪爲駐開封綏靖主任公署軍法處處長・尹榮甲爲駐開封綏靖主任公署軍需處處長・此令・代理主席汪兆銘・

保加利亞
發生工潮
政府動員全國工人

(合衆社廿四日蘇非亞電)保加利亞政府已下令動員全國各工業部門之工人・以應付此緊急時局・因蘇非亞及保加利亞南部發生大規模之罷工潮・甚影響於國防・保政府又勸各領袖及工友早日解決工潮・

傳蘇軍進攻比沙拉比亞
羅國無所聞

(合衆社廿五日倫敦電)駐羅馬尼亞公使館宣稱・外間傳謂蘇軍已侵入比沙拉比亞之消息・該公使館尚未有所聞・

蘇南兩國恢復邦交

(合衆社廿四日莫斯科電)據官方宣稱・蘇聯及南斯拉夫兩國已決定恢復尋常之外交關係・兩國又已委定使節・駐紮於對方之首都・

武漢統稅總局
擬在沙設分局

(漢口快訊)沙市乃係川鄂交通孔道・自淪軍退出後・該地已安謐如前・商業素稱繁盛・最近秩序已恢復・本市統稅總局正計劃在該地設立分局中・至於岳陽該信陽等處・因無較大工廠・又兼商業尚未完全恢復・故決定暫緩設立云・

加拿大戰時預算案
將達十九萬萬餘金元
入不敷出之數將甚巨

(合衆社二十四日奧太華電)加拿大財政部長拉爾士頓・今日在下議院宣稱・加拿大戰時之預算案・將達十九萬萬八千四百萬金元・將來各項賦稅・將大爲增加・預料將來出入不敷之數・將達四萬萬九千八百萬金元・

接・體育版

子飛盃兒童小球聯賽
今日在旺角球場開幕
處女賽由博愛對藝强

飛而生

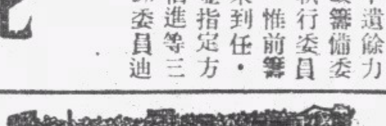

小型球

萬人注目之子飛盃公開小童小型足球聯賽・乃九龍區唯一小型球機關九龍小型足球總會所主辦・定今日下午五時・在旺角塘尾道球場作處女賽・各已參加之小童球隊・各球員均摩拳擦掌・準備在開賽時一逞英雄・是屆共有小童隊伍八隊參加・博愛・羿弓・國民・果菜・青華・聚英・伏波・藝强・盡是久經訓練之小英雄・處女賽由博愛與藝强會師・球證決由雷少明担任・傍證黃華織・張偉光・賽前舉行各種隆重儀式・凡各已報名參加之小童隊伍・依時臨場拍照・以留紀念・到時當見塘尾道球場・將有人山人海・爭看九龍區數年以來未有之重要小童球戰之賽也・考九龍小型球總會・是次以不足十隊報名之額亦不展期者・蓋免與棟勳盾之開賽時期有所抵觸・俾參加兩方之球員・可無兼顧之慮・至于以前所編定之秩序・聞昨晚最後又有所更改・廿七廿八在旺角球場舉行之兩戰・俱改在三十日・分下午五時及六時一刻・仍在旺角塘尾道球場舉行・本星期六及星期日在九龍城兒童游樂場舉賽之三場・據總會秘書梁夢常稱・九龍城兒童游樂場管理楊桂章氏謂・該兩日足球場已先發出借場證・已借與他隊作友誼賽・若將借場證收回・則似拂各小童球隊之意・總會諸委員亦然其說・故將前定之三場・改在下月六日及七日分別舉行・本星期內・九龍城兒童游樂場・將暫無子飛盃聯賽之賽事可見也・

今日之役・博愛隊之球員・實力頗爲平均・攻守咸宜・藝强似難有得勝希望・想今日塘尾道球場・到場觀看熱鬧者將圍至水洩不通也・茲列昨日總會改定之首數場之賽程如下・

日期	比賽	時間	場地
六月廿六星期三	博愛對藝强	五時	旺角
六月三十星期日	青華對聚英	五時	旺角
	菓菜對國民	六時一刻	旺角
七月六日星期六	羿弓對伏波	六時	九龍
	菓菜對青華	六時	旺角
七月七日星期日	羿弓對聚英	五時	九龍
	伏波對國民	六時一刻	九龍
	菓菜對藝强	五時	旺角
	青華對博愛	六時一刻	旺角

△大中華小童組
黃秉基　李炳祺　黃啓智　劉志炳　黎文海　吳炳權　吳汝棠

△大中華中童組
周志薛　岑海源　胡振簡　劉志權　吳汝威　梁耀　區士柔　劉柏金　李鴻祺　余德光

△樂華中童隊
鄧福隆　譚計開　馬瑞敬　衞文傑　葉志成　衞文龍　潘耀明

△樂華小童隊
黎熀坤　黃志偉　盧啓文　麥少清　黎健行　王子雲　曾燦麟　楊文輝

△漢英體育會・自決派小童組兩隊參加棟勳盾小童聯賽後・對於各小童球員・積極訓練・如跳繩・跑步・各種運動・俱由該會教練郭英棋・曾仲雲・郭英權・曾培福・悉心指導・成績甚佳・於小型足球方面・與各友隊磋切甚勤・昨星期日・漢英小童・本承九龍城伏波小童隊來函約賽・惟屆時仍未見伏波隊到場・該會辦事人・乃臨時改約樂華小童隊作第二次友賽・樂華隊以盛情難卻・故派隊出場比賽・戰來緊張精彩・上半場由漢英中鋒夏桂榮遠射成功・一比零先勝・檸檬嘆後・球證曾培福吹了銀笳・戰端復起・樂華隊見已失一城・派了中童生力軍兩名出任後衛監視夏桂榮・故下半場殺來驚心動魄・樂華中鋒曾燦輝・時有不文動舉・球證曾培福執法如山・頻頻判罰・漢英指揮官領軍殺上・全軍退守禁地・樂華門將黎熀坤屢救險球數次・居功最偉・及至最後三分鐘・由樂華曾燦輝頭頂中的・漢英門將伍振興誤會出界・故失一關・結果一比一握手言和・

漢英會小童隊亦以二比二戰和友志小童隊於修頓球場・茲將陣容列下・

△漢英英
梁錦華　馮國垣　陳金瑞　伍振興　關文興　夏桂榮　莫耀才

△樂華小童
黎熀坤　盧啓文　麥少清　譚計開(上)王子雲(下)　盧啓文(上)黃志偉(下)　岑樹　曾燦輝　楊文輝

△漢英會小童
陳有文　謝金穩　羅裕明　黃苗棠　伍球廣　李育德

△震寰體育社小型足球

九龍區

隊・擬定於本月卅日晨早八時・乘泰山輪前往澳門・與當地球隊作數場友誼比賽・現爲練習起見・特約大衆體育會小型足球隊・于今日(星期三)下午五時卅分・作友誼賽于銅鑼灣海軍球場・查大衆體育會爲九龍半島勁旅・而震寰隊亦爲本港有名之鐵軍・屆時雙方健兒羣集・定必有一番精彩演出也・茲將雙方出場球隊列下・

△震寰社
曾建明　李傑英　譚偉光　廖貴傳　謝廣玉　謝金石　曾廷光

△大衆會
梁福元　李志堅　黎志强　黃河清　何滿棠　張新　陳金城　蔡志豪　梁鉅祺　麥錦培　區業發　周啓河　葉富鑫　張致生

△第一屆德權鼎冠軍南利小型球隊・定今日下午五時半・約戰天南體育會之天南會小型球隊・于天南球場・兩方球員不分伯仲・事來必有精彩之演出・南利擁有胡超宗・何有基等小型球健將・天南會則有黃文貴・馮坤勝・梅兆恩及文壽祺等大足球球員・左鋒張雄・賀不敗至終場先言也・茲列兩隊健兒于下・

△南利隊
曾發　李仲渠　陳錦培　梅柏全　孔慶煜　孔慶餘　胡超宗　何有基　黎志强

△天南天
金家標　胡立民　曾容安　黃伯輝　魯振華　李學銳　陳其連

△大酒店聯誼社・架佛小型球隊之約・於四日下午五時半・在半島球場作友誼比賽・聯誼社連架佛擁有健將多名・聯誼社球員列后・

周志祥　徐浩　郭灼昌　岑錦池　(生力軍)莫依力・鄧熾章　黎仲賢　吳汝威　張新

大酒店聯誼隊
訪澳奏捷

大酒店聯誼小型球隊・於上星期日(廿三號)初度訪澳・曾與當地友隊[illegible]比賽・時間爲同日下午・[illegible]・由聯誼隊先發球・[illegible]・聯誼隊因前鋒[illegible]・卒能勇擒勁旅・[illegible]森嚴・果三比一・聯誼以戰敗之師・巴字隊・[illegible]對新力完整勁旅・接觸後・巴字隊全軍齊發・屢向聯誼襲擊・幾使聯誼隊無法應付・惟聯誼士氣如常・沉著應戰・卒能克服強師・結果聯誼以三比一再捷・賽畢・該地怒吼社社長蕭秉炎・偕聯合兆魁及巴字隊・設茶點招待・席間各方面情感異常融洽・茲將聯誼此次參加訪澳球員列后・領隊莫依力・鄧維章・隊員周志祥・郭灼昌・鄧熾章・徐浩・黃金洪・周翰祥・張岑錦・池煥・黎仲賢・吳汝威・新

中華游泳場
定期舉行游藝會

中華體育會游泳場・爲檢驗會友游泳成績・及引起會友游泳興趣起見・特定於七月三號晚・舉行首次水上游藝大會・全場獎品・由該會主席蔡惠鴻氏報效・屆時定有一翻熱鬧・茲將節目列下・

(一)男子五十咪自由式泳
(二)女子百咪蛙式泳
(三)男子二百咪四人接力泳
(四)男女童五十咪自由式泳
(五)男子二百咪蛙式泳
(六)女子算術泳
(七)蛟龍出洞
(八)兩頭車泳
(九)女子掩眼採菓泳
(十)水球比賽

香港區

△今(星期三)日下午將有兩場精彩友誼比賽于灣仔蕭頓兒童遊樂場舉行，四時正，首由大中華小童組應戰樂華小童組，繼由兩方中童隊再戰于同上球場，一隊乃灣仔勁旅，一隊爲中環雄師，兩隊實力，半斤八兩，龍虎之爭，已所難免，非到最後一分鐘，不能先定誰勝誰負，側聞兩隊均已報名參與于棟勳盾，此賽實無異試金石也，

國際編譯社編製
最新歐洲大戰形勢圖
每幅五角
上海新生命社代售

本圖用重磅道林紙五彩精印，有全張新聞紙大小，另有附圖八幅，如波蘭的被瓜分。西綫的戰事形勢，蘇聯的向外發展，列强的軍備比較，德國勢力的膨脹。北歐，最近形勢，均有詳細圖解，編繪細緻，印刷精美，際茲歐局緊張，尤宜人手一紙也，

讀者將此廣告剪下，附郵一角五分並書明詳細住址，直寄上海新生命社，當即奉贈一幅。

新生命社發行
上海郵政信箱一九二七號

半月刊
自由評論
第三零四期

中國通貨戰與在華租界(特載)……王乃超
英蘇談判的性質……陳厚
美國黃金與貿易戰爭……溫仲牧
新經濟恐慌之特點……瓦爾加
中國資本主義問題檢討……張景行
脫韁的流行……張志堅
中日戰爭與日本對外貿易……劉寶三
中日戰爭與日本對殖民地的壓迫……藍白波
德國對遠東的侵略……任金玲
史大林和西班牙……王德衍
放火箭的人……竹君
夜班機……林

本書零售每冊港幣毫半
自由評論社出版
上海海寧路七九九弄十六間
各地大書局及報販均有代售

根治失眠

上海種德堂創製九轉靈仁丹根治新久失眠。每服必愈。愈後精神加倍。益智聰明。血氣日旺。平日門診。每包例收洋二元。今因年老退隱專門賣藥。一盒四包。滬沽大洋四元。港澳暫收港幣六毫。丹成不易。祗派幾家代售。香港先施公司對面。新世界藥行。九龍新世界藥行。保健藥行。澳門捷聲藥行。

上海 安芬氏 創製
加楠精
上[illegible]發

上海安芬氏 醫治 爛眼 與及 硬皮藥水 每樽四毫 暫收弍毫 各藥房均有賣

南華體育

今日潮汐
退　下午八時正　上午六時三十六分
漲　下午十一時廿六分　上午二時三十九分

明日潮汐
退　下午八時四十五分　上午七時五十分
漲　下午十二時五八分　上午三時二十四分

體協會改選大會
莫慶卒當選連任會長
對退會六社團議決去函慰留
先選各部正主任副選卒留候

昨日下午六時半中華體育協進會．假座皇后酒家二樓．召開同人週年大會．出席者有陳子青．施普惠．劉亞平．方耀屏．湯兆輝．楊子祥．朱耀輝．廖廷楷．梁志傑．譚榮漢．伍森馥．林中　．黃維他．陳錦奎．曾境康．倫倩清．雷少明．吳　陵．劉漢光．盧國棉．黃永年．黃慶．劉希文．宋子賢．馮文傑．黎炎灼．蕭杜雲．蘇鏡池．葉森．曾仲雲．謝雨川．趙鳳池．黃偉與．蘇劍豪．朱勁聯．吳福康．楊榮．彭巨標．郭灼坤．佘子烈．劉漢賢．梁夢常．梁潤洪．紀錄潘劍農等．

開會後．首由莫慶報告財政及會務近況．繼謂中華體協會．自舉辦迄今．邇來已有相當成績．此爲可安慰之事．僑港華人．對于體育前途發展．更應努力團結．但本屆委員．已告滿任．在此選舉期中．乃有六個團體聲請退出．照目前統計．參加者共有十七個會社．今有六個團體宣告退出．殊爲抱憾．關於各會之退出．現有華人游泳會之謝雨川君在座．敢求彼將華人游泳會退會之理由說出．俾在座者得明眞相等語．謝雨川即起立謂．在座各同志．關於華人會退出原因．兄弟今夕祗以私人資格出席．而非代表華人游泳會前來．對退出之原因．本人不敢負責答覆．可請協會去函華人會．即知其詳云．莫慶即曰．此本關係公事．且關繫全港華僑視聽．兄弟不過請謝先生發表意見．如認本會有不滿者．可直白說出．俾有則改之．無則加勉．即華人會退出．共理由實無秘密之必要．現在非要謝先生負責發表．不過欲知退出原因．查六會退出來函．字義完全相同．是以本席欲知本會有何不是．以便協會知所補救．謝雨川仍謂本人并非代表華人會．恕不能答覆．

至是．九龍小型足球總會代表馮文傑即起立爲言曰．在未選舉之前．莫慶先生仍是本會主席．請聽本席一言．回溯過往．亦以爲協會未有爲會員造過一件事．即如小童游樂會．禁止成人在場比賽．協會并無想辦法增建球場．祗有進行數場慈善賽而已．各人所造．遂因此而發生糾紛．現在希望退出之六會．能予以挽救．并希望謝雨川先生．公開發表意見．謝雨川曰．本人不能發表意見．協會可以公式函件去各會諮詢．請各位原諒．雷少明曰．關于退出之六團體．予在報紙上曾得閱讀．并知謝雨川曾在華人會召開緊急敘會．馮文傑繼謂無須謝氏發表．至是謝雨川即離席退去．曾境康謂六團體退出是何原因．各代表應該知道．各代表如發表意見．則吾等可知協會之弱點，今有太古體育會代表林中　在座．可否說明太古會退出原因．林中　曰．本人今晚只代表足球部出席．對太古會退出事．完全不知．莫慶曰．余須要謝先生說及本會弱點之所在．並不是要謝先生負責代華人會說話，余意以爲擬致函各．退出之團體．加以挽留．盧國棉謂．致函退出團體．加以挽留．爲法最善．如彼輩不允合作．然後公佈于報章．莫慶并謂希望報章對本會加以指導．旋有馮文傑．以爲六會既已退出．顯係事出有因．雖挽留亦必無效．故以爲挽留函亦可不必前．盧國棉繼謂．本會須一視同仁．應以禮貌對待致函退出之六團體．吳福康謂．予等應一致提倡體育．勿使內部分裂．關于退出之團體．應致函挽留．以示大公．黃幹等多人．亦贊同致函退出團體．決予以挽留．議決通過．隨開始選舉．

最先本擬用附表決法選舉．一開始．即有馮文傑提議選舉黃維他當會長．黃氏以德薄能鮮力辭．馮則以爲既有提出選舉者．本人不應故辭．至是有梁夢常起立．以爲選舉主席．應用不記名投票方法乃合．衆贊成其議．因改不記名投票選舉法．結果最先列席諸人．仍有三十七人在席．乃行投票選舉事．計選舉莫慶者有廿六票．選蕭桂雲者七票．選黃維他者四票．莫慶遂當選連任會長．至是．莫氏起立推辭．云本會現正有六會退會事．如本人當會長則感對本會前途未有多利．但在座衆人．則謂此係衆意．應請勉任艱巨．莫氏無說．并請繼選副主席等職員．其後在選出足球部正主任．繼選副主任時．有提議副選之事應留後辦理者．多數通過．昨故除主席．副主席．司庫．總幹事外．僅選定各部正主席．其中除通過增加小型球．宣傳．卓球三部外．又有絨球部．因以爲如中華游樂會如眞挽留不來有退出．則體協會轄下實無絨球場所．是以絨球部主任之選．亦留後辦理．昨選定各員名單如下．

正會長　莫　慶（廿六票）
副會長　胡　好（二十票）
司　庫　黃維他（十三票）
總幹事　盧國棉（十六票）
足球部主任施普惠（廿三票）
小型球主任吳福康（八票）
游泳部主任盧國棉（十九票）
田徑部主任曾境康（十五票）
籃球部主任黃幹（卅七票）
排球部主任羅次卿（卅五票）
水球部主任黎耀灼（十三票）
乒乓部主任黃偉興（十四票）
宣傳部主任黃育根（十一票）
桌球部主任劉希文（卅七票）
核數員劉亞平（十一票）

九龍高級學界籃球
首場鑰智戰南華
次場由長勝軍九龍賽香島
是日天如造美首場有惡戰

飛而生

昨日青支會露天籃球場．本有兩場精彩緊張之高級學界籃球賽舉行．惟天不造美．霪雨連綿不絕．下午三時卅分雖已雨歇．四隊球員亦已到場備戰．但青支會學生幹事石振達．以場地過于濕滑．如照表舉賽．則于球員安全上有所影響．故宣佈改期．昨日學界籃球．遂又宣告無戰事．經此數次改期．以前預測下月二日即可告結束之學界籃球賽會．將又成泡影．以近日天氣推測．則展期至下月十五日方可結束．亦非奇事也．

今日如天晴．青支會球場又有兩場高級學界籃球賽．此日之第一場．乃秩序表最後之一戰．次場則屬於補賽會．明日各賽．則根據日前發出之補賽．秩序舉行．今日之役．下午四時．由鑰智中學對抗南華大學．鑰智雖已負一次．惟對冠軍之爭．仍未全告失望．故今日想必以精銳登場．至于南華．在本屆賽會中．已失敗兩次．對奪標希望．未及鑰智之濃厚．鑰智出場球員．當以陳偉生．阮振邦．楊毓莊爲最佳．歷次所得勝利，皆爲此三子之功．南華則以黃江來．蘇浩忠．梁鴻橋等爲一時之彥．投籃仍以黃江來爲最準確．兩隊實力．相差似不甚遠．故逆料今日必有一番劇爭．惟左券似必將爲鑰智所操因其爲力較南華爲勻稱也下午五時由九龍書院對抗香島中學．九龍書院在本屆賽會中．成績甚佳．出戰以來．未嘗一敗．旗下名將如陳耀寧．何國柱．駱景華．黃錦泉．及梁偉雄等．戰鬥力頗強．且投籃準確．香島雖擁有李昭允．張永河．趙務正等．惟實力必非九龍之敵．但香島在濕地賽球．常有冷門之爆出．今日場地如屬濕滑．則九龍須萬分小心作戰．始有得勝希望．否則香島打破長勝紀錄．亦意中事也．茲列四隊健兒名單如下．

（鑰智）隊長陳偉生．隊員阮振邦．鮑達吉．陳容生．陳業生．楊毓莊．蔡元根．李卓文．劉連周．馬瑞球．

（南華）隊長陳啓聰．隊員黃長林．蘇浩忠．黃葉河．黃江來．林強藩．梁鴻橋．馮禹萱．李憲彬．鍾德寶．

（九龍）隊長梁遙光．隊員陳耀寧．何國柱．梁偉雄．林安榮．梅溶光．駱景華．梁毓麟．黃錦泉．潘柏生．

（香島）隊長李昭允．隊員張永河．陳正．洪晉寶．陳駿良．袁鴻章．趙務正．廖慶祥．馬德堯．董傑志．

各校成績表

校名	賽	勝	負	分
九龍	五	五	〇	十
拔萃	七	五	二	十
光華	六	五	一	十
南華	六	四	二	八
鑰智	四	三	一	六
香島	六	三	三	六
美爾頓	六	二	四	四
思思	六	二	四	四
英華	八	一	六	二
復旦	六	〇	六	〇

體育教材
棒球裁判應取之法門

球場舊侶

棒球的裁判法．似易而實難．看來似易．是因爲賽時．絕不如足球和籃球的接連有球員相接觸．而令到裁判有一息不暇的艱辛．但在實際上．裁判員却不應有一種特殊的判斷力和銳利的眼光．對一切的場規．還要讀如流．才能稱職．弗場中的總裁判．對投手發出的曲線球．自然應有十足的認識．才不致有誤認好球作歪球之弊．同時．他的目光和精神．應無時不注意在比賽中的球兒．而準備着兼看担任一二三壘的裁判員有無錯誤．以防有糾紛發生．能加以公道的最後評判．此外．還要注意偷壘者是否已合偷壘法則．和守方的接球者是直接把球接住．抑或是球在觸地的一煞的時間後才截住的．因有此原因．故而棒球裁判的難當處．實在是在任何種球類裁判之上．至於看壘的裁判．也自有他們的艱難處．這是在走壘者將及壘．而球又同時擲到的一煞那間的評判力．因爲那時雙方踏壘的先後．其所差的時間．有時眞是間不容髮的時間中．誰先觸壘便誰是成功者．是以看壘裁判的判斷力．是應該極端審愼．而又絕對迅速．纔能稱職．

裁判員是絕對艱難而又永不討好的責任，是以自好者多不顧担當此種職責，這也是本港棒球界雖於覓妥人充當裁判的原因，是以我們如果要多得好的棒球裁判員而助進香港棒球發展的話，我們要先得改進觀衆的觀察力，免場中時有對裁判員有不公或難堪的叫囂才可以，以此，我在未介紹美國名裁判所發表的「棒球裁判應取之法門」之前，我得先把觀衆如何會誤會場中的實情的幾點介紹出來，俾觀衆能明白自己的觀察，未必眞比場中的裁判員更高明，而不應自以爲是地輕於發出向裁判員作嘲諦的怪聲，或惡意的謾罵，

不過．我得在此連帶聲明．裁判員是不能絕對無錯誤的．但如果是在紛亂的情形中而發生錯誤．這是人之常情．我們得予以原諒．譬如．在本月十五日星期六中華對港啤賽至第六局那時．裁判員威路臣便明明有了紛亂中的錯誤了．好在．他在後能自知錯誤．自動的向紀錄員查問．終於更正了他以前的錯誤．尙自可人．但因爲錯誤已成爲鐵般事實的原故．便引起了好勝的港啤隊提出上訴．和西報上對其人表示不滿的許多來函了．老實說句．如果威路臣是合格的裁判．也斷不致有那一番的錯誤．而可免却那種無謂的糾紛．這也是善賽球者未必便盡有當裁判的姿格的明證．

當時錯誤的事實是如此的．在第六局中．當港啤作攻擊組而中華司守的時期．港啤已先有兩人被黜出局．而尙有大衛李安納在第三壘．在港啤的夏高理正在迎擊．而中華投手鄭彪已發出兩次好球一次歪球．又在作勢要投出第四下的時期．球甫脫手．李安納便猛衝回本壘．當時．如果威路臣是慣於當裁判者的話．便自然要先判定鄭彪所發之球是歪是正．才再判定李安納入壘之舉是應判得分與否．方合手續．因爲那時是港啤的絕大生死關頭．如果鄭彪所發者是歪球．迎擊的夏高理便仍有迎擊的機會．如此．則李安納之得偷歸本壘自然應判作得分．而成爲五與五的比數．（因爲那時中華是在五對四領前的局面下）反之．如果鄭彪所投出的是好球．則夏高理已在被投殺之列．合同已先被黜退的兩人計算．已成了三人被黜之局．三人被黜．則全局瓦解．局已瓦解．李安納雖安還本壘．亦不同作得分算者．「待續」

美國對下季籃球賽
球籃決將增高二英尺
高度從十英尺增爲十二英尺
美籃球規則委員會決定試辦

目前籃球比賽之球籃高度．距地僅爲十英尺．極便「高與天齊」之籃球賽員之射籃．使身材較短之一隊．非於技術上不及他人而遭失敗．而於賽員長度上．受到極大之不利．故美國籃球規則委員會．已決於下季起．試將球籃提高兩英尺．共爲十二英尺高．會由華盛頓大學教愛棣特孟遜氏．加以試驗．由一六尺四寸高之球員希立丁．於十英尺高之舊制度籃下試標．近於隨手放進．甚爲容易．另以身高六尺五寸之球員麥唐納．在十二英尺高之新制度籃下試標．則非經其訓練有素之技術．決不能利用其身高．而得意外之收穫．故美國籃球規則委員會．根據此次試驗結果．決於下季一九四〇至四一年籃球季起加以試行．惟僅爲一種普遍之試驗性質．如不發生障礙．決將規則重加修訂．以期普遍行用．按美國甚多身高六尺五寸以上之球員．故此不須技術之意外獲得．已早爲籃球界所深切注意．即如前上海海賊隊之長人萊恩之隨便擲進籃圈手段．深使身材較低之華人大感威脅．如將球籃增高以後．則長人除於跳球佔得便宜外．將無所使用其額外之便利．而與身材較低之球員．同是有須於利用技術上之優劣．方有得分多寡之判別云．

公開籃球賽
今夕有甲組兩場接觸
乙組賽則有康元抗警察

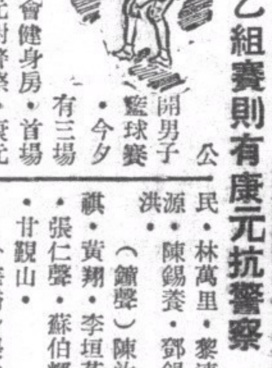

公開男子籃球賽．今夕有三場角逐於中青會健身房．首場乙組賽由康元對警察．康元全軍攻守頗勁．警察則射術欠靈．預料康元可操勝利．次場培英戰鐘聲．乃甲組重要賽會．由培英林萬里．黎連澤．陳錫養．潘金洪．均勇于作戰．鐘聲則陳容較盛．陳汝正．劉德禹．沈瑞慶．李垣芬．攻守兼備．以培英今有實力以攖其鋒．勝利希望似甚微．末場青年甲對華僑亦係甲組賽會．青甲如陸德彰．黃傑祿．黃偉雄．鄭煜棠．迎戰殊力．華僑雖有張業琳．符氣祥．葉振發助陣．但青年甲實力較强．華僑當非其敵．茲將六隊名單列下．（培英）陳澤棠．劉澤民．林萬里．黎連澤．趙振源．陳錫養．鄧錫疇．潘金洪．（鐘聲）陳汝正．李福祺．黃翔．李垣芬．劉德禹．張仁聲．蘇伯輝．沈瑞慶．廿觀山．（華僑）張業琳．符氣祥．馬燦忠．蔡健忠．莫乃桐．潘永定．何敏柏．劉開瑞．葉發振．（青年甲）陸德彰．文泰光．黃偉雄．歐自强．鄔超．趙扶勝．黃幹朝．陳鏡如．陳廣聯．鄭煜棠．（康元）周耕耘．鄧復漢．沈秉權．翟永福．馬文．薛秋椿．阮伯棠．丁品高盧輝．（警察）沙利勤．那連星．何兆益．鍾祥．阮文亮．陳國良．加皮路星．

草地網球女子雙打
魏麥谷組榮獲決賽權
月底與勃利痕夫人組奪標

（上海通訊）一九四〇年上海草地網球女子雙打錦標賽．逐鹿者共計五對．自第一週勃頓夫人與霍惠爾小姐組淘汰密倫司與凱塞爾夫人後．上週即已開始複賽．昨（十九）日華人惟一女將魏麥谷小姐與柯拉沙夫人一組．對勃頓夫人與霍惠爾小姐組．交鋒於哥倫比亞路花旗總會．結果魏小姐與柯夫人一組．以六四．六二奏捷．獲得決賽權．同時另組勃利痕夫人與泰勒夫人一組．亦以六四．六一．淘汰魯琦小姐及凱脫夫人組．而晉達決賽週．現柯魏及勃泰兩組之奪標．將於本月廿九日或卅日．在霞飛路協會球場交鋒．至混合雙打第二週之四對．現僅解決一組．即福勃司與勃利痕夫人組．已晉複賽週．其餘三場．至遲必須廿二日以前結束．蓋廿三日起即開始準決賽也．

東方遊星第四戰
以閃電戰法勇克檳城
十分鐘內連陷三關三對一奏凱
二十日已趁輪轉赴仰光比賽去

（上）

本報在東方足球隊第二次赴菲律濱比賽，而後轉道南下星洲一帶賽球時．曾約定該隊某員用空郵飛寄該隊沿途賽球消息回來．以餉閱者．詎近因歐洲風雲緊緊，航空信轉遲到．消息之來．反時較尋常郵件爲慢，殊可惜也，昨連接特約員十三日及二十日寄發兩空郵．乃言東方隊以四對一戰勝星洲華巫聯隊及三對二戰勝檳城聯隊兩戰詳情者．茲先將其在馬來亞最後一戰之描寫．先行錄出．其他一戰．將隨後補登．閱者請分別觀之爲幸．—編者識—

香港東方足球隊昨（十九）日下午五時半．在本嶼三角田中華體育會球場．于萬目注視下．以三比二之戰績．擊敗檳城聯隊．戰來精彩百出．東方於十五分鐘內連入三球．博得全場叫絕．惜下半場時．聯絡較見鬆懈．予檳聯隊以反攻之機．尤其可憾者．東方攻入第四球時．被判取消．致結果僅勝一球．殊出球迷意料之外．茲將當時賽情分紀如後．

車水路上 盡是球客

東方蒞檳消息．喧傳已久．該隊抵馬以來．所戰多捷．每歷一地．歡躍．球迷莫不如狂．足見號召力之大．檳方人士．仰慕之殷．自不待言．昨（十九）日下午車水路上．熱鬧盛況．眞車水奕．三角田中．人如蟻聚．當三時以後．觀球人士．即四面八方．集聚而來．尤其川走車水路之巴士車及電車．更應接不暇．莫不滿載乘客．從潮島開來電車．至此能律時．爲應付起見．俱臨時掉轉頭來．東站觀球乘客前赴球場．巴士亦特派專走三角田綫．四時後並提高票價．由律至球場每客收價五占．較之平時價格．漲達一培．以上而觀球者仍爭先恐後蜂擁上車．大有價之多少可以不計．球之不看則不可也之概．當日球場門票．共分一元．五角．二角．三種．一元者可以坐籐椅．五角須坐板凳．二角者則須靠兩條腿站立于球場邊隅．一任日晒．然未至五時．不特站已無地．即五角及一元座位．亦已無虛席．球會當局並臨時增在球場邊處．陳設椅位．未開賽時．旋又告滿座矣．統計人數．約達五千人．

葉領夫婦蒞場參觀

我駐檳葉領事夫婦．亦蒞場參觀．爲況之盛．爲本年來本嶼各球賽中．所未有者．

當日天氣晴和．極利球賽．觀衆尤感愉快．戰事定下午五時三十分爆發．東方隊健兒于五時十五分後首先下場．觀衆座中．突有鞭炮之聲卜卜．以表歡迎．東方全隊衣紅戰袍．配以白色短褲．略試腳頭．矯健玲瓏．觀衆紛報掌聲．不久檳城繼之出場．全隊藍色戎裝．雙方下定陣地．準備開火．東方隊長．特贈主隊以絨旗一面．藉留紀念．雙方列開陣勢如下．

△東方隊
劉顯漢
李義臣　吳祺祥
羅偉權　許竟成　蔡約翰
侯澄滔　許文奎　李德祺　張金海　鍾勇森

△檳城隊
波爾
黃金寶　安德遜
阿杜拉　武會南　董甲
也密　民立　梅元華　蓮務錚　康尼里

雙方陣定 來個檢閱

依上述陣勢檢閱．東方隊容．可稱勁強．後衛配置無瑕可擊．中衛綫許竟成．羅偉權．俱在．復益以生力軍蔡約翰．前鋒實力．除許文奎．調充左內鋒．以李德祺主宰中堅外．餘者可謂精銳全出．爲該隊屢克雄師之滿意陣容．至聯隊之人馬．除左翼調也密出任外．其餘與前日出戰雪蘭莪隊者無異．中鋒梅元華．經驗豐富．領率得力．右翼康尼里在戰雪蘭莪時．有極佳演出．他如董甲．蓮務錚．阿杜拉等．亦俱爲上乘之材．波爾守門戰雪隊．破碇疊露．本未堪肩此大任．唯統覽全檳守門人才．目前似尙無出其右者．蜀中無大將．廖化亦祗得當先鋒也．至全隊聯絡緊湊．東方久已揚名．檳聯自應拜下風．故未賽之先．球市行情．有讓至三球以上者．然球場風雲．瞬息萬變．鏖戰結果．竟走者非之．波爾當日表演．尙稱盡職．尤雖得也．（未完）

澳門馬彩
潮州人獲中首獎

澳門馬會本月廿三號所舉行之憲杯賽．是場大彩票．係由一〇〇〇一號起發售．實售出一四〇九九條．未售出及取銷共二五九〇一條．最後售出之票．爲二七七〇〇號．該會爲昭大信起見．每會必將未售出之號碼詳列謝欵單內．開頭獎昨已派出．爲本港潮州人士幾人聯合購得云．

夏令籃球賽
高初級隊數驟增
初級球員高度由外界監度

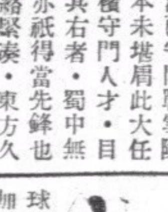

華雄體育會舉辦之第四屆全港公開夏令籃球聯賽．最近高初級兩組參加隊數．均有增加．計乘常盃高級賽．已正式報名者．有南洋商學院．驚星籃球隊．僑星體育社．同義體育會．精武體育會．仿中同學會．晨鐘體育社．住客聯合會．八隊．心嘉盃初級賽參加者．有國民大學．美爾頓大學．知行中學．南洋商學院．洪流社．聯英社．紅鷹社．未名隊．華雄體育會九隊．查初級隊員．祗限五英尺四寸以下．屆時將採「仰臥度身法」．請外界人士之與參加各隊絕對無關係者監度．以昭公允．至於各隊隊員名單及照片．須一律於明晚代表大會以前．向賽會繳交．否則註銷共比賽資格．又初級隊員如屬過高．可即另以別人替補．惟須於規定時間以前驗准高度．始可出賽云．

滬國際乒乓女子組
華隊榮獲冠亞軍
華聯女冠軍女青亞軍
西女隊培德屈居第三

（上海通訊）上海國際乒乓賽．女子組已於十七日結束．全部秩序最後一戰．培德對華聯女．於十七午二時．在慕爾鳴路三十五號猶太會展開戰幕．培德主將地聯女林金蘭手下．殊出意外．飛夫人表演失常．竟敗於華．培德經此挫折．軍心不振．以八對十三慘遭華聯女毒手．華聯女乃以九勝一負．榮膺冠軍．女青隊以七勝三負．緊隨於後．得亞軍．冠亞軍俱屬華人．實爲華人爭光不少．培德屈居第三．此後爲猶太．蘇亮爾．西青女十場大戰．僅勝其一．列殿軍．茲將各隊戰績列表如下．

△隊名	勝	負	名次
華聯女	九	一	冠軍
女青	七	三	亞軍
培德	六	四	季軍
猶太	五	五	第四
蘇亮爾	二	八	第五
西青女	一	九	第六

滬虹口越野隊
辦暑訓班
曾冒雨舉行 王正林指導

（上海通訊）虹口越野隊．爲欲造就新進人才起見．特續辦第六屆暑期長跑訓練班．十六晨六時三十分．冒雨假慕爾鳴路光夏中學召班．作本屆第一週之暑訓．精神勃勃．總計本屆參加暑訓學員．計達一百十八人之多．並由王正林演講．怎樣練習長跑．各種操作及各種常識等．歷時甚久．使一般廣角獲長知識不少．查該會目的．係於完成二十六英里又三百八十五碼最長之正式馬拉松標準．對外界加入者．極表歡迎．不收任何費用．但凡參加入暑訓者．祗能加入一隊暑訓．不能參加任何別隊．否則概不取錄云．

建公盃
乒乓消息

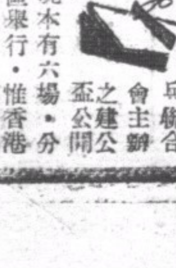

香港乒乓聯合會主辦之建公盃公開團體賽．昨晚在港九兩區舉行．惟香港區之傑志對交匯聯．及商務黃對思進兩場．交匯聯及思進均告棄權．故僅餘四場比賽．八隊健兒．爭持頗烈．尤以傑志對商務紅一場之緊張鏡頭最多．今夕香港區無補賽舉行．九龍區共有六場．分別比賽．茲將昨晚成績及今夕補賽秩序列下．

自强勝宏英　五比〇
晨鐘紅勝宏英　五比〇
傑志勝商務紅　四比一
商務黃勝聯志黃　五比〇
傑志勝交匯聯　棄權
商務黃勝思進　棄權

△今夕九龍區賽程
晨鐘紅對晨鐘乙　七時　晨鐘
逸盧對俠影乙　七時　逸盧
大衆對自強　八時　逸盧
九龍對嶺東　七時　嶺影
多泳對晨鐘紅　八時　嶺東
俠影甲對俠影乙　七時　俠東

尚有體育新聞轉入第三版

經濟版

港外匯市靜
昨銀行掛牌 各滙價無變更
申滙銀行僅沽三十餘萬
生銀市近遠期均報緊縮

（本報專訪）昨日據本港金融界消息．銀行開倉．港外滙市價．均一致穩定．牌價無更．告羅士市．英對美價爲四〇二五．美對英價爲三七〇．又據倫敦生銀市報告．近期價縮二個半咀．即二一二五．遠期價縮五個半咀．即二一二〇．茲將昨日各滙牌價．分錄于左．

國別	昨日市	較前市
英滙	一〇二．八七五〇〇	無變更
美滙	二二．五〇〇〇〇	無變更
澳滙	一〇六．五〇〇〇〇	無變更
暹滙	一四九．五〇〇〇〇	無變更
叻滙	五二．七五〇〇〇	無變更
呷滙	八二．五〇〇〇〇	無變更
荷滙	四二．〇〇〇〇〇	無變更
呂滙	四五．〇〇〇〇〇	無變更
瑞滙	九八．〇〇〇〇〇	無變更
申滙	三六〇．〇〇〇〇〇	無變更

交即期司令票價．一〇三．三七五．每鎊伸值一十五元六角．匯豐渣打兩行司令金票價．一〇三．二五．銀行開倉後．西人司令市．現貨入價平一個二五．沽出平一個咀．銀行沽荷滙．價爲四二．七五．呷滙．價爲八二．六八七五．華僑銀行入叻紙八千元．價爲五四．八七五．渣打銀行入叻紙三千元．價爲五四．七五．又入宋紙三千元．價爲四七．七五．大通銀行入金條一百安．價爲一四六．茲將各外滙實買市況錄下．

英滙 銀行入通天司令單價．一〇三．二五．滙豐銀行入五萬鎊．價爲一〇三．〇三一二五．現盆沽價一〇三．入價．一〇三．〇三一二五．

美滙 銀行入通天大金單價．二二三五．沽價先沽．二二三〇．後尾沽．二二三一二五．大通銀行沽一萬元．價爲二二三〇．

申滙 商業銀行入五萬元．價爲三七七．金城銀行沽十五萬元．價爲三七八．東亞銀行沽五萬元．價爲三

昨晨澳門運港 蔬菜略減
因來貨巳多市價銳跌

本港魚菜．自得內地源源運來供應之後．市上價格．巳漸漸回降．因此昨晨由澳運港蔬菜．竟大減少．據一般菜販稱．現香港瓜菜來貨過多．源源不絕．幾有供過于求之狀．價格因而低廉．同時內地輸出．沿途所經各地．盜賊如常猖獗．故需費用極爲浩大．而香港價格低廉．成本不能化算．是以連日內地輸出蔬菜減少云．查昨晨由澳輸運到瓜菜僅得冬瓜．凉瓜．節瓜百數十籮．淡水鮮魚百餘担．鹹水魚四五十桶而已．什貨亦較昨日爲少云．

出口禁令未弛 港洋米市仍淡
外幫停辦價復降
暹米跌二角安粘淡一角餘

（本報專訪）昨日運到暹羅夏利南號．福源號二艘．共來白米一萬三千五百包．白碎五千零六十六包．朴米四百包．糯米一千五百包．糯碌碎一千四百六十包．即成暹白米市．仍以禁米出口．外客未敢採辦．甚少落場．僅得港幫買些．故價跌二角．白碌市亦跌一角有奇．至白碎朴米糯米糯碌粹等．市均淡慢少成．又沽安蔭載白粘．市亦淡一角餘．前到之安船「門號．太平洋號．各貨俱少成交．料各處銷途旣感上述之困難．則市情將再有趨淡之勢云．茲將昨各行開出各米價目．分列于左．

米別	包數	每担成價
榮豐行 沽出「夏利達」船		
泰和興青印米	二〇〇	九．六二
青印白碌	二五〇	八．三三
大達青地球米	八〇	九．八九
和興泰青中米	一壹一	九．一八
鴻成泰青印三號米	一三八	八．六〇
黃印三號米	一二六	八．七八
佳興青印三號米	一一〇	八．四九
隆安青印三號米	四五	九．〇四
穗豐行 又		
永元隆青鳴鳳米	三〇〇	九．五五
紅鳴鳳米	二〇〇	九．三二
振南行 又		
年豐青雙蝶米	七〇〇	九．三九
乾泰隆 又		
乾利棧青匙米	一六五	九．三七
元昌利青羊米	五〇〇	九．三二
隆興利青獅球米	二〇〇	九．四二
隆興棧 又		
隆成棧藍矢白米	四〇〇	九．四七
潮豐棧紅印朴米	一〇〇	八．五二
振南行 沽「福源」船		
年豐青隻蝶白米	九三	九．三九
乾泰隆		
元昌利青羊白米	一〇〇	九．三二
南和行 舊載		
三興青西施白粘	六〇〇	八．七〇
紅鶴鳴粘	四〇〇	八．七〇
廣豐紅印朴米	六一〇	四．九四
永益烏印白糠	五六五	二．四〇
均泰隆紅印糠	四〇〇	二．三五
恒安昌 舊載		
和豐青白粘	三三〇	八．六八
信興紅印白粘	一五〇	八．五八

專載

浙財長張德欽廣播演辭
—財務行政之理論與實際—

浙江財政廳廳長張德欽氏．於本月六日蒞事．茲應杭州播音台之請．特於十二日上午假座廣播．題爲「財務行政之理論與實際」．略謂：

德欽奉命來浙忝長財政廳長．已於六月六日蒞任視事．關於今後施政大綱．已在接事以後分別發表過．今天所要講的是「財務行政的一般理論與實際」所論是否合理．是否有當．還望多方指正．

第一．先把財務行政的一般意義．約略的闡述一下．財政是一切行政的命脈．他的意義當然十分重要．對於各方面的影響．也是很大．譬如在稅收方面．我們對於稅源稅率．不去詳密考慮．結果不但影響了整個的國民經濟．同時一切社會病態．也因以發生．而形成　不安的現象．這是從社會方面說財政重要的第一點．其次從制用方面說．國家的政費．要是對於各地各事．不能合理地公允支配．結果便會造成了枯榮偏頗的畸形狀態．這是就政治方面說財政意義重要的第二點．間接稅是以增加最後消費者的負担．換言之．是以增加平民的負担．反之直接稅則可免此種流弊．此外如遺產稅．所得稅．稅率的累進．奢侈品的課以較重的稅率．其間接直接的影響．都是很大．這是就國策或道德方面說財政意義重要的第三點．至於財務行政與國民經濟．更是息息相關．不可分割要是有良好的財政制度．不但可使內國經濟互相調劑．互相發展．並且可使整個的國民經濟．臻於繁榮．這就是經濟方面說財政意義重要的第四點．

第二．再把財務行政的幾項原則談一談．

一．開宗明義第一章．便是說財務行政的最高目標．是「裕國計而厚民生」一方面顧到國庫的充實．一方面還要顧到民生的厚裕．因爲國庫的充實．是建築在厚裕的民生基礎上．所以欲謀國庫的充實．先當著眼於基礎的厚裕．退一步說．至少應該取之於民用之於民而民不病．要是能夠進一步著想．國庫充實的最終目標．便是在發展國民經濟．改善人民生活．那更是上策．

二．「愼開源而謀節流」也是財務行政上不變的策略．所謂愼開源便是對於稅種稅源．應該愼重選擇．凡是妨碍國民經濟發展之稅源．應該絕對避免．凡人民日常生活必須之物品．應該輕其稅率．絕對不應該飲鴆止渴．濫事開闢．否則．國庫未裕．民生已竭．勢必不可收拾．再進一步說．我們的所謂「開源」不應該注意在狹義的稅收方面的開源．要注意到廣義的國民經濟上的開源．易言之．我們不應該單爲國家開源．應該爲老百姓開源．獎勵其生產增加其富力．栽培他們的納稅能力．所謂民裕而後國富．纔是最基本最合理的開源辦法．

其次就節流方面說．所謂節流．是指無謂之消耗．不合理不經濟的浪費．當力圖撙節．並非一筆抹煞．凡流都當撙注．換句話說．凡是有益於國民經濟的費用．凡是發生經濟學上所謂「再生產」作用的費用．當然不應該列在節流的行列．

三．重法規而嚴人事．也是財務行政應該密切注意的一件事．財務是國家的計政．當然要力謀精確．同時影響於民生極大．應該有詳盡合理的法制．使國家與人民共同遵循．不過詳察中國歷代良規美法．滿載史籍．而在實施方面．曾少見煊赫的成就．元魏的制度．王荊公的青苗諸法．在理財的立場上說．也算得詳盡周密．獨具慧眼．可是施行未久．障礙叢生．結果仍不免全盤失敗．失敗的原因雖多．而最大的結．便是人事的不足．營私舞弊無所不爲．所謂「良法美制」曾未發生絲毫作用．所以我們除了完美的法制外．更須著眼於健全的人事．法規是軀體．是機械．人事是動體．是司機者．良好的機件．須有良好的司機者運用．良好的法制須有良好的人事配合．纔能發揮其效能．

第三．再討論到財務行政的實施問題．關於這類問題．西洋學者如亞丹斯密．華格納輩．已論之甚詳．在稅收方面說．不外乎公平．正確．經濟．簡單四大原則．所謂公平．就是每種稅收．要顧到納稅人的負担能力．同時要力避租稅上的轉嫁現象．使各項租稅由納稅人合理的公平的負担．所謂正確便是說稅收的估計．要力求精確．務使概算．預算．決算的差度．減至最小限度．所謂經濟．便是說稅務行政方面的費用．要力謀減少．一方面可使國家的純收入增加．一方面可使民衆的負担減輕．例如各項駢枝機關．應該撤銷．一切人事浪費力求減縮．至於中飽私肥的惡習．更應根本撤除．所謂簡單．便是人民納稅的手續要明確．要簡單．使人民易於瞭解．易於辦理．不致受人欺騙．爲人勒索．這一點．在民智較爲落後的中國．幾成爲普遍的現象．所以今後財政當局．當特別著眼於此而圖改革．總之財務行政的實施．其論據很是簡單．一言以蔽之．在乎恪守常道而已．其焦點在於「厲行」．而不在於抽象的理論．現在就管見所及．再把財務行政的常道提出幾點．以供討論．

一．收支貴乎平衡．這是常道．這是盡人皆知的理論．要是收支失却平衡．則財政上一切混亂的病態．將無從收拾．要謀收支的平衡．普通往往採取量入爲出的途徑．這是站在人民方面設想．恐怕國家濫事支出而增加人民的負担．不過結果便形成了削足適履的遺憾．使國家一切行政建設．容或受到相當的拘束．要是反過來說．以量出爲入爲原則．那是危險性更大了．所以在收支平衡的理論中．實在是含著相當的矛盾．我們唯一的辦法．便是收的方面．當然要顧到人民的負担．同時在支的方面．也當顧及國家一切積極的作用．務使矛盾的程度減至最低限度．而臻於協調．

二．出納務須嚴緊．這也是財務行政上的常道．要是出納隨便．財政必陷混亂．所以一切出納必須經過相當的程序與手續．絲毫不能假借．

三．系統貴乎明晰．這也是常道．中央稅收與地方稅收．固當劃分清楚．即省市縣各項稅收．亦當劃分明白．否則．不特財政系統將趨混亂．同時重床　架．民衆負担．也將增加．所以系統的明晰．也是財務行政上的一個重要問題．

四．制用務須普遍．這也是常道．易言之．一切收支應由中央統支統籌．過去最大的缺點．便是按照一省一縣的收入．而作一省一縣的制用．

富裕的省縣．固能應付裕如．貧瘠的地方．則益形拮据．實則就原則方面說．愈是貧困的省縣．愈應該獲得充分的補給．務使各省縣．都能均衡的普遍發展．

際此中央政府組府還都．庶政一新的時候．德欽自當根據學理．參照事實．恪守中央法令．尊重地方意見．謀合理的開源．作有度的節流．務使國計民生．共欣共榮．不過德欽接事伊始．一切尙賴各方合作．更盼友邦人士．予以充分的指導與協助．

歐戰擴大後
滬市游資益增
金融家估計約達六十萬萬元
尤以華商銀行存款增加頗鉅

（上海通訊）滬自軍興以還．人民避居來滬者激增．擁有鉅資集中滬市存儲銀行者大不乏人．因此游資充斥市場．一般人民前鑑法幣價値低落．爲保持已有財產．莫不紛紛購買外匯．美金．股票．存入外商銀行．於是將有鉅資金．無形入於外人手中．且海外華僑不斷匯款來滬．及香港資金復歸逃滬．以致上海各華商銀行益起激增．游資充斥更厲．據本市金融界之估計．滬市游資迄最近止．約增達六十萬萬餘元．按去年年底九十萬萬元之統計．此次增加之游資達十餘萬萬元．此項游資有二十萬萬元在囤積貨物者手中．三十萬萬元在本市各銀行手中．十萬萬元在滬西各工廠手中．其餘十萬萬元．預料仍在投機者手中云．

昨國幣市 降後回升
大戶互有出納．人心仍趨穩定．

△國幣 昨早頭盆價爲二六〇．開後大戶略有售出．價稍降低．但終市成爲牛皮市．買賣甚少．最低價跌至二五八二五．後微升爲二五八三七五．散市．午後開盆價爲二五七五．隨以滬外匯轉好．各散家以價轉疲滯．乃將多頭陸續拋出．價遂步降．最低降爲二五五三．旋以國際新聞影響．大戶多號大量掃入．價突上升爲二五八．後略降爲二五七收市．公價二五〇．息價法一毫．

上海通訊 歐貨大批積存
一年內需要無缺

歐洲戰事發生．中外人士．均慮歐貨將告缺乏．但據記者探悉．歐洲各國駐滬商．對滬貨銷．早有充分準備．貨物立有大批運滬積存．至少可供給本年底之需要．如德國之藥品染料．義國芬蘭英法之報紙．呢絨．化粧品．工業原料．五金品等．邇來售價高昂．純爲一般囤戶之操縱所致．並非市場缺貨．加之各國洋行堆存各洋棧之歐貨甚多．迄至目前尚未移動外銷云．

△　△　△

米價突漲 京市府舉辦平糶
賑務委會亦設法救濟
民食前途不致趨恐慌

（南京通訊）京市米糧．於本年舊曆二月間．曾經一度發生恐慌．當時即由市政府設法救濟．幷由米商綜款購運三萬担．米客運京三萬石．日方機關代購三萬石．合共九萬石．舉辦平糶．米荒始息．共後三四兩月．尙屬平穩．迨至五月．已逐步見漲．由二十元以至近三十五元一石．人民生活．已感不堪維持矣．詎料本月以來．因天旱不雨．來源阻斷．復加囤積居奇．以致米市突告飛漲．限價無形取消．暗盤狂升不已．查本月一日米價尙爲三十五元．至四日即破四十元關．民食問題．遂告極形嚴重．市政當局即召集關係機關會商．向產米區疏通來源．大量運京救濟．一面幷派員查禁奸商行動．俾予制裁．然此項辦法仍不足以抑漲風．至七日暗盤即漲至四十七元一石．其時又因端節關係．貨奇少．同時旱象已呈．囤戶不出．幷因人口增加．以致供不應求．至十日暗盤復告狂漲．衝出五十元關．十三日止．三號米亦需五十五元一石矣．在此情形之下．中等以下人家．幾無法維持生活．行政院汪院長．關懷民瘼．特於十六日面諭京市長高冠吾．赶日舉辦平糶．以資救濟．幷由行政院訓令市政府．以南京米荒民食堪虞．應速謀救濟．所需經費．著即擬定呈候核辦．高市長業經奉令辦理中．同時內政部長陳群．曾晉謁汪院長．請示救濟民食問題．業經派員赴蕪湖當塗等地．採購大批食米六萬包．不日運京．俾資救濟．現本京人口七十萬．月需米糧約爲十萬石．街以六七八三個月缺米計．約需三十萬石．始敷供應．今內政部市政府賑務委員會等．均已積極設法救濟．而京市府奉令舉辦平糶之舉．不久亦可開始辦理．想本京民食前途．或不致更趨於恐慌之途．至近日之米市．明盤每石雖爲四十五元．但暗盤則仍在五十五元左右．來源每日祇約千餘石．不敷仍鉅．此本月以來本京米市之大概情形也．

昨股市略好 買盤仍鮮價再跌
成交幾家尙乏生氣

（本報專訪）昨日本港各公司股票市況．計成盆者．有電車公司．九龍電燈．電話公司．置地公司等四家．市情略好．惟買盆仍鮮．價格一再低跌．未有生氣．誠不易到好轉之時機也．茲將昨各股盆價．分錄于左．

票名	每股價目
成盆	
電車公司	一四．一五
九龍電燈	六．〇〇
電話公司（舊）	二一．〇〇
電話公司（新）	八．〇〇
置地公司	三〇．〇〇
賣盆	
旗昌燕梳	．六〇〇
省港澳輪	一一．〇〇
青洲英坭	一三．七五
九龍電燈（新）	三．五〇
香港電燈	五七．〇〇
信託公司	三．九〇
買盆	
堪富利士	七．六〇
牛奶公司	一八．七五
笠金鑛	九．五〇
永安紡織	一二五．〇〇
南洋烟草	三．一〇
先施公司	二．〇〇
上海永安	一四．〇〇

滬外匯市 仍甚平靜
美匯市甚形好轉 投機家急起直追

△滬市 昨日滬市外匯市況．仍甚平靜．但美匯似轉好．投機家因急起直追．英匯近期初市價爲三扁士九三七五．收市價爲三扁士九〇六二五．美匯初沽價爲六元〇九三七五．後略爲五元收市云．

八九金昨無成盆

海外經濟行市訊

美國股票商品行市

股票 市況靜穩．尤以公用事業股票爲挺堅．鋼鐵本週產量爲八十六又點五巴仙．趨勢仍堅．

麵麥 據稱雨量調和．對於來春收穫．極爲有利．故市況淡呆．又稱政府購入麵粉約五十萬斛．現比國糧食饑饉將蔓延．致歐洲各國市況或有轉機．至出口方面爲數極少．現供給方面可能預知者．約在八千五百零九萬八千斛．

棉花 七月份清結仍有多少．惟出口存無．收穫方面極爲滿意．

樹膠 星洲市況呆滯．價格下降．七月份之清結．尚在進行中．市況對於政府進行購入膠片十萬噸之數量．似無甚影響云．

糖 市況極爲沉寂．

英國外匯行市（倫敦廿四日電）

（國別）	（二十二日）	（廿四日）
荷蘭	無盤	無盤
瑞士	一七．〇〇	一七．〇〇
西班牙	三九．五〇	三七．〇〇（官價）
	四五．五〇	四五．五〇（自由市價）
意大利	無盤	無盤
美國	四．〇〇	四．〇〇
法國	一七六．六二	無盤
日本	一六又四分一	一五又十六分十一

美國外匯行市（紐約廿四日電）

（國別）	（二十二日）	（廿四日）
荷蘭	無盤	無盤
暹羅	二九．七六	二九．七六
瑞士	二二．六二	二二．六二
比利時	無盤	無盤
印度	三〇．三二	三〇．三二
香港	二三．五〇	二三．五二
爪哇	五三．三五	五三．三五
英國	三．七二五	三．七〇
西班牙	九．五〇	九．二〇
墨西哥	二〇．二五	二〇．二五
意大利	五．〇五	五．〇五
加拿大	八一又八分三	八一又八分一
法國	無盤	無價
中國	六．三〇	六．二〇
瑞典	二三．八七	二三．八〇
日本	二三．四六	二三．四六

洒水油價跌
荷匯趨漲

（本報專訪）本港所售洒水來源大宗之生油．其成本價以荷匯爲轉移者．自前者匯價緊縮期間．洒水生油曾一度飛漲至卅二元八角．但不久匯價回漲．而本週又瀨瀨報漲．故生油價格．亦轉回低降二元有奇．洒水生油市之閃縮．可見一斑云．查昨日德利祥行開出芝渣連加船頭花（該船約三星期內抵港）牌洒水生油五百五千罐．每担成價二十七元七角．至芝尼加拿輪今天到港．聞有生油大宗載至云．

金銀行市

海外金銀市

倫敦金價	八鎊八司令
倫敦銀價 近期	二一．一二五
倫敦銀價 遠期	二一．〇〇
紐約金價	三五．〇〇
紐約銀價	三四．七五
孟買銀價	

海外互匯

英對美	四〇二．五〇
美對英	三七〇．〇〇
英滬近期	三扁九〇六二五
美滬近期	六元

海外匯市

種類	電報價	仲港幣元單位
英匯	一〇二．八七五	一六．一三四
美匯	二二．五	四．四四四
法匯	無價	
荷匯	四二．〇〇	二．三八〇九
呷匯	八二．五〇	一．二一二一
呂匯	四五．〇〇	二．二二二
賀匯	無價	
暹匯	一四九．五	一．四九五
澳匯	一〇六．五	一二．九七二
叻匯	五二．七五	一．八九五七
申匯	三六〇	

中外硬幣

炒市大金	無成盤
八九大金	一四二．一〇
二一英金	三四．一〇
二一啤金	三四．一〇
二一印金	三四．二五
一七法金	二七．〇〇
舊大二金	一九．五〇
一〇五英金	三四．一五
中央大元	．八五〇
港大元	．八六〇
邊大元	．八七〇
爐大元	．八四〇
印英大元	．八五〇
印龍大元	．八四〇
龍銀毫	．七五〇
新雙毫	四六〇．〇〇
舊雙毫	四五〇．〇〇
港單毫	去三毫
港五仙	去一毫
港仙士	．〇九九五

中外紙幣

正鎊紙	一四．〇〇
什鎊紙	九．五〇
花旗紙	四．三五
石叻紙	一．八二六
雪梨紙	三．〇三
荷蘭紙	按 一．七〇
山打根紙	一．八〇
呂宋紙	二．〇九四
勞比紙	一．一五六
暹羅紙	一．四二
西貢紙	按 ．七四二
法冷紙	無市
什法冷紙	無市
法冷單	無市
匯豐司令票	一五．七三
渣打司令票	一五．七一
萬國司令票	一五．七一
荷蘭司令票	無市
通天司令單	一五．七一
匯豐電單司令票	一五．六五
渣打電單司令票	一五．六五
匯豐勞比單	一．一七八
渣打勞比單	一．一八〇
匯豐花旗單	四．二〇六
萬國花旗單	四．二〇六
大通花旗單	四．二〇六
安達花旗單	無市
通天花旗單	四．二五
大洋紙現貨	．二五七
期貨	．二五七
什大洋紙	．二四八
十元毫券	．一七四
五元毫券	．一七四
一元毫券	．一七四
直版毫券	．一七五
改版毫券	．一七四
廣西紙	．一三〇
舊中央紙	．〇三五

金銀首飾價

金條	一四六．〇〇
碎大金	一四二．四〇
信行	一七七．〇〇
恒盛	一七七．〇〇
誠信	一七七．〇〇
信記隆	一七七．〇〇

香港人口日見增加
港府計劃限制移民
羅文錦談政府限制移民目的

本港因面積狹小・居民衆多・向有地狹人稠之感・近數年來・因受中日戰事之影響・各地難民如潮湧至・因此人口更形擠擁・目前全港居民數目據非正式統計達一百三十萬以上・打破本港開埠以來之紀錄。若在承平時期交通便利・糧食接濟充裕・則過擠之居民・尚可勉强容納・惟現値世界多事之秋・遠東時局亦極形緊張・港政府當局爲適應環境之需要・對於本港過剩之人口・不能不進行設法解决・最近乃指派一移民委員會研究進行疏散人口及限制移民之方法・該會成立以來・迭經數次會議・現經擬就報告書・工作告一段落・記者爲明瞭此事進行及政府限制移民之目的起見・昨特走訪華人代表羅文錦律師・（羅代表爲移民委員會之華人委員）叩詢一切・據語稱・本會自奉命組織成立後・即開會商討進行工作・經過相當時間之調查及搜集材料・復經多次會議之商討後・即擬就報告書・擬定疏散本港人口限制移民之方法與步驟・該報告書業于去星期五日呈達港政府當局・由政府當局予以攷慮・倘認爲可行・即根據所擬辦法公佈實施・該報告書之內容・因現時尚未經政府當局之審核・故暫時未能宣佈・將來倘政府核准施行時・由當局將之公佈・亦未可料・至于本港政府限制移民之目的・則純爲減少本港人口之過份擠擁・蓋每一城鎭都市・其所容納之居民均有一定之限度・此種限度則以其地方之面積・糧食之供應及衛生條件等爲定・按照香港目前居民人數而論・經已超過所能收容之數額甚多・且年來因時局之影響・各地人民遷來香港者更不絕如縷・致使本港之住居問題・糧食供應以及衛生行政等均發生困難・據政府所得之消息・最近本港平均每日增加三百人。照此推算・則每月增加達萬人・當此非常時期・交通及糧食之接應均有隨時發生梗阻之可能・本港處於此種形勢下・必須將過於擠擁之人口設法予以疏散・同時並限制移民・以免本港之人口繼續加增云・

殺妾案判結
關麗珍處死刑
晏大律師救生不救死力辯無效
趙作聆判未及散庭即愴然退去
關視死如歸神色自若無所動容

充滿恐怖悲慘之義皇台家庭鉅變血案・昨日再由高等法庭審訊・本港中西男女人士以案可訊結・到庭觀審者益較前日爲衆・時雖大雨淋漓・但觀審者均不以爲苦・被告人關麗珍（卅一歲）被控于五月十二日在義皇台卅三號三樓・犯謀殺其妾林蓮桂之罪・昨晨十時・再解由高級法庭正按察司麥基利哥爵士召集陪審員嘉華浩・（首席）劉寧・李美度士・哥郎・夏仙・譚・陳兆文七人研究・關氏由溫打布里夫律師轉請晏德臣大律師代表辯護・而政府副律師馬非則代表起訴・由偵探帮辦雲氏助理・

關氏行兇　謂因自衛

案情爲商人趙作之母區氏・趙妾林蓮桂・子趙奕華・同被其繼室關麗珍用菜刀殺斃・計被殺者共受刀痕發百處・昨日審訊前・關夫趙作・趙幼女阿薇・趙媳溫妙蓮・并趙北庚・及同居婦伍壹等・則坐堂左證人位中・趙衣白對襟唐衫褲・手持黑雨傘一把・默默無言・至十時開堂・關麗珍再由女警自囚籠引登證人台・由政府律師向之詳細盤詰・關氏答稱・一儂之斬斃林蓮桂・因被斬儂・儂遂斬之・純屬自衛出此・趙母區氏之被斬死・出于偶然・抑或誤會・儂不得而知・趙奕華之死・儂目見爲其生母林氏所砍・林氏當時且欲將媳婦溫妙蓮斬斃・但爲時不及・爲儂所阻・與之糾纏・吾媳之子之病・亦因吾媳與林氏嘈吵時受驚而致・林氏爲人・非常兇惡・儂昨之未述及者・因未被問及也・

自承砍妾　七十一刀

憶五月十二日午儂因當與趙作趙北庚乃林氏子共出品茗・趙作述及儂與林氏時生爭執嘈吵・必有一日須赴華民署調解・儂謂何必弄至若是之重要・趙作曰「汝唔死我死」・儂聞語・由是頓起恐懼・慮趙作將儂殺斃・當時所言・趙北庚在座・當亦聆悉・儂昨（前）日登台致辯・有謂趙作返家儂則不脫長衣者・蓋儂每夕候門・倘儂解衣就寢・彼倘於十二時返家叩門儂御內衣出應・有失觀瞻殊甚也・當夕十時許・儂傾灑痰盂後・從房中入廚熄燈・過區氏之床時・則突見林氏從其牀底取出一刀・儂急呼「　」一聲・遂驚醒區氏・區氏起床・奔來攔阻・適立於儂與林氏之間・遂被斬多刀・林氏是否欲砍區氏・儂不得而知・區氏傷在何處・因燈光晦暗・不見清楚・嗣與林氏互奪該刀至林之床・而區氏已倒地多時・及糾纏至林子奕華之床・余倒床上・林子擬起床・遂中林刀・儂手之傷因搶刀而致・當夕林實欲砍儂至於死地也・林氏首部之傷七十一處・乃由余所斬・因余驚惶過甚恐反遭其斬斃・不遑顧及其他矣・至林砍余之時・儂奪得其刀・奪後入廚避之・意倘其不追來・儂即往報案也・詎林躍下于廚僕・旋即跌仆・儂驚・又斬之多下・蓋恐其再執較剪等物來傷儂也・

致辯三次　其詞均異

余至是復問其倘再砍儂等否・彼謂不敢・儂遂釋之・將刀棄于梯口凳上・司更人偉伯至・儂告以兩人爲妾所傷・彼執刀・再交儂并拖儂手・儂并無說及「斬死渠地我死都願」一語・且無對趙作說及「我已報仇斬死渠地」・不過謂「妾侍今已報仇・斬死各人・重想斬死埋我」而已・當夕儂實非立心兇狠・生殺家姑妾侍及其子云」馬律師盤詰至二小時之久・始告完畢・馬律師并對各陪審員陳稱・案中各證人之口供實無異證出被告爲有罪無疑・該趙媳溫氏・亦目擊被告行兇・被告雖辯謂事前嘗捧門・此點請各位斷定被告或溫氏之口供誰足置信而已・至被告之口供。經余盤詰・承認曾斬林數次・亦不知其幾多次・足證醫生所言林氏只頭部中傷已七十一刀・其中廿四刀深入顱骨・各位當能自酌其要點也、被告致辯詞三次・每次所述・其詞均異・諸君當已聆得・余以爲被告當夕・實先斃其家姑續斃林氏之子于睡中・然後再斃林氏・至林氏死時・身穿內衣・被告則穿長衣・林氏被斬時・當亦在夢中・試問一人欲謀殺一人・誰信其突于夢中躍起而後執刀殺人乎・且被告亦承認彼與林氏糾纏時自始至終・該菜刀均在其掌握中・被告之行兇・實爲無可諱之事也云・

晏大律師　力爲致辯

嗣晏大律師起立對審陪員力爲被告辯護稱各位既聆主控方面各證人之口供・其中無一詞證實趙母及林氏之子爲誰所殺斃者・被告辯詞・各位應予以攷慮・蓋其行兇純因自衛・受其妾侍林氏之攻擊・而致出此・且請各位勿信政府律師片面之詞・因殺人償命・律所當然・倘證人供詞・有一點不能滿足各位以成立被告之謀殺罪者・幸勿輕信其言・而謂被告有謀殺之罪・余以爲被告當時實先遭林氏之以菜刀攻擊・彼乃與之糾纏・奪其刀而反抗・詎反抗力過强・致將林氏砍死・此點因自衛而出此・不能成立一人之謀殺罪也・況當夕誰先執菜刀砍誰・官方證供中・無一言述及之・追溯被告與趙作結 ・嫁彼爲繼室・事先當知趙已先立林氏爲妾・趙氏家中情形・當已詳悉・而後嫁彼爲婦・對林氏縱有拈酸吃醋之舉・亦不致若見其深仇大恨也・至馬非律師對被告辯詞力加詳詰・被告答詞異常流利堅穩・望諸位審愼然後始可宣判被告之罪名成立也云・述畢・已十二時卅分・乃押候下午二時卅分續訊・

麥司指導　判案意見

二時卅分再度開庭・由正按察司麥基利哥細述證人全盤之口供・指導陪審員判案・據稱・此案情節事屬不凡・社會各界・均引爲注意・想諸位從家人或友朋口中・當亦有所聆及也・茲汝儕身爲陪審員・代表全港民衆・切勿妄聽旁言・應根據事實以判決是案也・而汝儕之判詞・則爲關氏「是」或「否」的確謀殺林蓮桂而已・關氏爲趙作之「繼室」林爲趙作之妾・關嬪林十年・迄今仍一無所出・林則先關一年入趙門爲妾・由是妻妾之間・因吃醋拈酸・勢成水火・此固華人家庭間所恒見及不能免之事也・政府律師之起訴此案・亦謂關氏因吃醋而起事・最無辜者爲趙之母區氏・及趙之幼子兩人而已・汝儕應根據原由追溯于五月十二日趙作所寓之義皇台卅三號三樓・關氏居頭房・其餘房則分租他人・林氏與其子女則睡于頭床位・趙媳溫氏・則睡于尾床位・而趙母區氏則每夕架帆布床睡于頭房門口與頭床位間・至趙作本人・極少返家度宿・該夕七八時許・全家之人都已就寢・而根據根審咸帮辦之口供則見當夕關氏之床・實未嘗有人睡過也・至司更人謂見關氏之長衣・更足見關氏事前未嘗登床也・

救命呼聲　出自林氏

慘案之發約在十時・時媳婦溫氏從夢中聞「救命」聲起床・時樓中只有廚房燈及頭房燈尚燃・見林氏以背向彼・關則面向之・舉菜刀斬林之首・林已滿衣鮮血・欲奪關刀・但不獲・彼往阻之・亦不果・溫氏且述彼聞之「救命」聲爲林氏所叫・此足證關氏爲有謀殺之舉無訛也・居尾房之婦人伍萱・彼亦聞林氏叫救命聲・攀板障窺視・見林高舉雙手・以阻關氏之刀・看更人到樓彼對之謂「偉伯・姐已想令我與夫分離・我斬斬我・我奪彼刀斬死渠地・然後我死都願」・及趙作返時・關又對之謂「我已報仇・完全斬死你的家人咯」・兩語・由此足證關氏有爲謀殺動機矣・諸位亦嘗聆晏大律師之辯詞矣・謂區氏及林氏子均爲林氏所手刃・而關之傷林・乃爲自衛出此・須知林氏受傷後・關氏無容再問其「下次敢唔敢」・而俟林答「唔敢」後・將刀釋放也・關于自衛一點・吾儕當研及醫生之口供・查林氏身上只有微傷兩處・而滿衣血漬・而林子則身有十六傷・其刀口爲五分半至一寸闊者・該老婦區氏亦身中十二刀・深入骨骼・膝被斬斷・僅得蔴皮相連・

關聆判後　神色自若

當夕區氏倘起床勸止・而中刀者・則倒仆地點必在媳婦床位之側・至林子當時・欲起床而被砍・則其倒斃地點當無儼斃帆布床之理由・本席意見・以爲兩人實在・睡中而被砍斃也・至林氏之身・則已中七十一刀・試問諸君倘兩人相扎・一人身受微傷・而有一人傷及七十一處之理乎・至主控方面則爲力證被告以有罪・而辯護方面・則爲力證被告無罪・但汝儕責任・則宜細酌被告及原告雙方之全盤口供・誰人足以置信・權其輕重・對此事非常清楚・然後判斷其爲有罪無罪可也・述畢・已三時四十八分・陪審員退庭會商十一分鐘・再度開庭・一致謂被告有謀殺之罪・麥司隨詢被告・尚有何詞・能避免判處死刑・關氏曰「我無謀殺渠來斬我・我斬返渠耳」・麥司續問其身上是否懷孕・關氏答否・麥司乃以黑巾加首曰・「茲根據法律・判汝由是處押汝赴監房・繞轆解刑場・以繩繫汝之頸・使汝氣絕而死・死後・由督憲給地葬汝遺骸・望上主佑汝云・」趙作在旁聆判後・則狀若愴然・先離庭而去・關氏聞語神色自若・無所動容・隨女警下地害返回獄中・麥司隨謝陪審員勞苦・准二年內免任・

當局否認滬電所傳
日對港抗議
邊界會議足令局勢清朗
日在邊界拆毀公路橋樑

中英邊境日軍・連日不斷增加・前晚又有日軍千餘名・在南頭登陸後・向深龍崗方面進發・同時運到大批輕砲・機關槍及子彈等・並修築南深公路・及深附近之飛機場・又在華界邊區黃貝嶺羅崗山頂等要隘構小砲壘・粵港公路木橋已拆毀・邊界交通・完全斷絕・日軍・現駐地點・距離深河半里・聞日軍已向港方表示・保證部隊不越過邊界・其最近港邊境之點・則在華界羅湖鐵橋方面・新界邊境一帶情形安謐如恆・沙頭角昨晨仍未陷落・但該處居民已有萬餘逃入英界・沙魚涌未有日軍進駐・但已極度緊張・大亞灣方面・仍有日艦多艘在巡邏中・

滬電所傳消息

前日上海電訊・傳來消息・謂「星期日下午英軍曾在新界邊區操演・日軍當局經於昨日（即前日）提出抗議・英軍之操演對於日軍之行動・予以極大之困難・現日軍當局相信此項舉動・雖難明瞭其作用・」

陸軍當局聲明

自此項消息傳至後・港中人士對此・均異常關懷・昨日本港陸軍當局爲使港中人士明瞭本港邊區現實情况起見・昨午特發表聲明・略謂此間現未收到日方任何性質之抗議・料度將來亦不致有此種事實蓋事實上極難尋得抗議之理由也・英方經與日軍事當局在邊界之北舉行會議・在此次雙方過程中・堪稱完滿・任何誤會・都已澄清・至其中有兩三項問題・亦經兩方交換意見・但無收到抗議」云云

兩宗跳樓慘案
兩父子聯同自殺
其子當堂斃命其父垂危
金龍酒家茶客跳樓慘死

前昨兩日・港九兩地發生跳樓自殺案兩宗・結果兩人當堂慘死・一人垂危・中有父子兩人・聯同自殺・尤爲可哀也・

父子自殺　深水埗南昌街有父子二人・父名李天保・子名李添輝・前日下午在家用膳畢・李天保忽繕其絕命書・留下家中・遂與其子聯袂外出・前往南昌街一六四號天台・同時躍下街中・其子瞬即殞命・其父則受重傷・入院治理・但因傷勢過重・亦有性命之虞・聞自殺原因・頗爲複雜・至所遺下書信・則經警方取去研究・

金龍茶客　昨日下午一時許本港德輔道中金龍酒家・有一茶客跳樓斃命・死者年約五十許・身衣白灰布長衫・足登革履・當時偕同另一男子前往金龍酒家三樓・選擇最近騎樓之座位・與其友相對坐下品茗・互相攀談晉食・言笑自若・狀甚樂觀・絕無異狀・約半小時後・其友以事乃先向死者告退・其友去後・死者時盼顧外間・時而注目室內・狀若忽膺重憂・再歷數分鐘後・突乘衆人不覺之際・攀登欄杆・時爲在座茶客瞥見・知其用意非善・厲呼有人跳樓・死者攀登欄杆後・瞬即躍下地面・該酒店之電光管・亦爲其足部觸及破爛・該客則已傷臥地面・口中奄奄一息・鮮血迸流・口中牙齒・亦已脫落・而其所繫之帆布褲帶・亦竟裂斷・擧事後・該處附近當値警察立即報警・並召救護車到場・將傷者舁入醫院救治・但抵院未幾・即因傷勢過重・旋告斃命・中央警署據報後・立即派出探目加士文到場査究一切・但無遺物尋得・亦未有人到該酒店找尋・故其姓氏亦未知其詳云・警方惟有將尸拍照存案・以備認領

明日立法局
會議議程

明日下午二時半立法局會議・查其議案程序如下・（一）署理輔政司那魯麟提請通過六月二十日財政委員會報告書案・（二）律政司晏禮伯提出二讀三讀各案列后・（甲）一九三四年移民護照修訂草案・（乙）一九四〇年戰稅修訂草案・（丙）一九二六年郵局則例訂修草案・（丁）一九三九年强制兵役則例修訂草案・

七人被控開賭

男子黃元（四十歲）于本月廿四日・在九龍城沙保道開賭・「骰子」・而男子羅海等七人・則有聚賭罪・昨晨由九龍巡理府譏司提訊・被告等認罪・官判首被告罰銀十元・其餘每人一元・賭欵一元餘及賭具充公・

港府增强防務
組織女子運輸隊
由陸軍輜重總部管轄指揮
歐籍人領有駕車照可應徵

際此非常時期・港府爲未雨綢繆有備無患計・對於一般防務設備・積極增强・最近陸軍當局・並決徵集本港女性・進行組織女子運輸補充隊受陸軍輜重隊總部管轄指揮・以便有事時・爲正規部隊臂助・担任駕駛救傷車及各種輕便車輛・完成一切運輸交通任務・目前應徵者・資格規定如下・（一）必須屬於歐洲國籍・（二）領有駕車牌照・（三）並無兒女在港或足以羈身之事務・據輜重隊司令威特昨對記者談稱・此次徵集女性人材・意義嚴重・吾人所需要者・非祗駕車能手而已・抑且吾人亦決定不負教練駕車全責・故希望應徵者幸勿以爲本人尚能開駛汽車・即貿然而來・意欲身披制服・大出風頭・蓋本隊之組設純屬應付防務需要・實採正規軍隊制度・一般女性參加本隊後・應即自視爲軍人・務必刻苦耐勞・担任工作・不得藉口娛樂消遣・告假規避・一旦有事・當局下令總動員・本隊隊員・即奉令各守崗位・執行派遣一切任務・其勞苦處將與正規軍無異・受正規軍紀約束・領正規軍餉・並以全部時間服務・但在平時・則本隊自有長官・實行自治・陸軍教練祇担任從旁協助而已・目前對于本隊人數・當局尚未規定總額・一般應徵者・傳令報到時・先舉行駕車試驗・其中技術較差・不合軍隊水準者・則發交輜重隊司機教官組特別班實施訓練・全體隊員每日均須操演・星期日除外晚間亦須上課・與其他義勇軍一致・至于本隊隊長・當局亦將委本港某有名女流担任・日間正式發表・報名處指定皇后大道中海軍船塢對面陸軍輜重隊總部代轉云・

港寶安商會
急賑南頭

此次日軍再度侵佔深南頭・難民數千・逃入英界・寶安商會主席陳鑑坡・以桑梓慘遭蹂躪・特發起辦理急賑・向僑胞呼籲・請求予以協助・並于昨日下午一時・在會所招待全港新聞界・

廈門海口
發現浮雷

航政司署昨日發出佈告・（一）奇排夏角海峽航道・由廿四日正午起封閉・（二）據十八日所得報告・廈門海口附近・北緯二四・二一五度東經一一八・二四度海面・發現漂流水雷・來往船艘・宜加注意・

娛樂消息

香港

戲院	片名
娛樂	情賊（西）
皇后	飛機追賊記（西）
東方	馬場名駒（西）
國泰	一雙小暗探（西）
中央	三笑姻緣（中）
新世界	新金山羅賓漢（西）
利舞台	泰山得子記（西）
高陞	（日）陰陽扇頭本（夜）夜襲霸王山
太平	長沙會戰（中）
國民	極樂世界（西）
香港	仇大娘（中）
西園	第二世界（西）
九如坊	武潘安（中）

九龍

戲院	片名
平安	籠中苦鳳（西）
大華	鐵窗沉冤（西）
普慶	十二寡婦（中）
景星	青春十七年（西）
彌敦	五虎平西（中）
北河	長沙會戰（中）
東樂	五虎平西（中）
文明	慈禧西太后（中）
砵崙	肉面狐狸（中）
油蔴地	五虎平西（中）
光明	蓋世女英雄（中）
旺角	觀音化銀（中）
好世界	千金一笑（中）
明星	五虎平西（中）
新九龍	蘇聯空軍（西）
第一新	血灑奴舟記（西）

天氣預測

昨日下午五時二十分天文台報告如下・太平洋日本東南偏東一帶・有和緩反旋風・中國氣壓較低・安南東京之旋風・現在幾停滯不動・預測今日吹西南風・和緩天陰・或有陣雨・昨日平均溫度最高八十二・最低七十六・今早日出五時四十分・今晚日落七時十一分・

連朝霪雨・勢若銀河倒寫・以昨日上午十時截計・過去二十四小時內・得雨數達三寸六分六厘・昨日下午四時止・計復增雨水一分八厘・以後則天色轉晴・太陽露面・本月份尚差五日・過去二十五日雨量總計三十二寸九分三厘・將創六月份新紀錄・而自一月一日以來・統計半年所得雨量總共六十二寸・與全年平均常度相比・僅差二十二寸而已・以目前計・且比常度較多二十六寸・據天文台消息・最近數日仍繼續有雨・晴天希望甚微・查上年全年雨量總計不過六十九寸六分三厘・今以半年所獲・幾將追及・足證本月份多雨奇象・可稱近年罕見・而最高紀錄則創於距今六十年前（一八八九）年・是年雨量總共一百一十九寸七分一厘云・

時症報告

據本月二十三日統計・過去週末四十八小時內・本港發生時症共五十二宗・計開腸熱五宗・痢症十一宗・肺癆三十六宗・

廣播秩序

十二時半・粵曲唱片「打漁殺家」「鐵馬騮」・王芸芳・「焦贊孟良」・金少山・「馬殿」・程硯秋・「賽法場換子」・余叔岩・「周王飛鵝」「醉」清樂合奏・一時時刻天氣報告・粵曲唱片・「人道之二」黃佩英・靜霞・「坐茶監」新騷韻蘭・新馬師曾・「金龜」駱錫源・鍾卓芳・「俠女從軍」呂文成「雖爲了膝頭哥」林坤山・李炳堅・時代曲唱片「七情之一」張仙琳・蔡一鳴・范里香・「七情之五六」徐鶯・黃昏・張仙琳・「凱旋」中華粵樂團・二時三十分完・六時・用粵語國語及潮福語演講・「跳傘部隊二」七時時刻天氣及粵語報告新聞・七時三十分國語報告新聞・七時四十五分潮福語報告新聞・八時續講「三國誌」・八時四十五分潮福曲唱片・「燒菴堂」吳廣城・陳建壯・「平王納趙后」奇振・英光・濟文・九時〇五分・徐宗科先生教授國語・九時卅五分・跳舞音樂唱片・十時・何耀華唱「呆佬拜壽」十一時完・

渣甸輪船公司船期

啓者本公司玆有堅固快捷輪船

福生　往神戶天津
和生　往上海烟台大板
永生　往汕頭上海
吉生　往汕頭海防
阜生　往海防
泰生　往神戶大板
浩生　往汕頭上海
怡生　往海防
烏老架　往山打根
明生　往汕頭上海烟台天津
源生　往星架波庇能吉打

德生　往汕頭上海
永生　往海防
和生　往汕頭上海烟台天津
貴生　往汕頭上海
[illegible]生　往汕頭上海
[illegible]生　往汕頭上海烟台天津
[illegible]生　往海防上海
茂生　往山打根
貴[illegible]　[illegible]定位請移玉[illegible]

貴客[illegible]諸君[illegible]貨客[illegible]公司[illegible]永茂生記[illegible]二四五[illegible]洽爲荷

香港九龍巴士一覽表

香港

路線	路程	頭等	二等
一號	西營盤至跑馬地	一毫	五仙
二號	油蔴地碼頭至太古船澳	一毫	五仙
三號	油蔴地碼頭至大學堂	一毫	
四號	油蔴地碼頭至瑪麗醫院	一毫半	二毫
四號	油蔴地碼頭至大學堂	一毫	五仙
四號	七號差館至瑪麗醫院	一毫	五仙
五號	大坑至堅尼地城	一毫	五仙
三號	油蔴地碼頭至摩星嶺	二毫	
三號	大學堂至摩星嶺	一毫	
三號	大學堂至皇家碼頭	一毫	
六號	油蔴地碼頭至赤柱	三毫半	一毫半
六號	黃泥涌凹至赤柱	二毫半	一毫半
六號	油蔴地碼頭至淺水灣	二毫半	一毫半
六號	油蔴地碼頭至黃泥涌凹	二毫	一毫半
六號	淺水灣至黃泥涌凹	二毫	一毫半
六號	淺水灣至赤柱	一毫半	一毫
六號	油蔴地碼頭至東山台	一毫	二毫
六號	油蔴地碼頭至淺水灣	二毫半	
六號	油蔴地碼頭至黃泥涌凹	二毫	
六號	淺水灣至黃泥涌凹	二毫	
六號	油蔴地碼頭至嶺南學校	一毫	
七號	統一碼頭至香港仔	二毫	一毫半
七號	統一碼頭至鷄籠環	二毫	一毫半
七號	統一碼頭至牛奶公司	二毫	一毫半
七號	大學堂至香港仔	二毫	一毫半
七號	統一碼頭至瑪麗醫院	一毫半	一毫
七號	大學堂至牛奶公司	一毫半	一毫
七號	大學堂至鷄籠環	二毫半	一毫
七號	香港仔至牛奶公司	一毫半	一毫
七號	香港仔至瑪麗醫院	一毫半	一毫
七號	統一碼頭至大學堂	一毫	一毫
七號	大學堂至瑪麗醫院	一毫	一毫
七號	鷄籠環至瑪麗醫院	一毫	一毫
七號	牛奶公司至瑪麗醫院	一毫	一毫
七號	牛奶公司至鷄籠環	二毫	一毫半
七號	香港仔至赤柱	三毫	一毫
七號	香港仔至赤柱	二毫	一毫
七號	壽臣村道至赤柱	一毫半	一毫
七號	深水灣至赤柱	一毫半	一毫
七號	淺水灣至赤柱	一毫半	一毫
七號	香港仔至淺水灣	一毫半	一毫
七號	香港仔至深水灣	一毫	五仙
七號	深水灣至淺水灣	一毫	五仙
五號	由堅尼地城至跑馬地	一毫	五仙

九龍

路線	路程	頭等	二等
一號	尖沙咀至深水步	一毫半	一毫
二號	尖沙咀至荔枝角	一毫半	一毫
二號	尖沙咀至欽州街	一毫半	一毫
三號	尖沙咀至牛池灣	一毫半	一毫
三號	尖沙咀至九龍城	一毫半	一毫
五號	尖沙咀至紀念碑	一毫	五仙
六號	尖沙咀至九龍城	一毫半	一毫
七號	尖沙咀至九龍塘	一毫半	一毫
八號	尖沙咀至九龍塘	一毫半	一毫
九號	佐頓道碼頭至元朗	五毫半	四毫
十號	佐頓道碼頭至牛池灣	一毫半	一毫
十一	九龍城至荔枝角	一毫半	一毫
十三	佐頓道碼頭至牛池灣	一毫半	一毫
十五	元朗至錦田	五仙	
十七	元朗至粉嶺	二毫半	
十八	粉嶺至二沙頭角	二毫	

實現、總理大亞洲主義！

南華

第壹壹肆期

德降落傘部隊

今次歐戰，德國曾有若干種之新武器發明，如磁質水雷，噴火坦克車，降落傘隊等，均能充分利用，而尤以降落傘隊收効最宏，此種部隊之組織與作用，係以軍隊降落敵陣或後方作擾亂或破壞之動作，而使其方惶然失措而受之打擊者，本頁圖爲降落傘部隊動作之一斑。

降落後之部隊臥仆地上候機而發。←

降落後之德軍，即集中一隅，向陣地突開戰。←

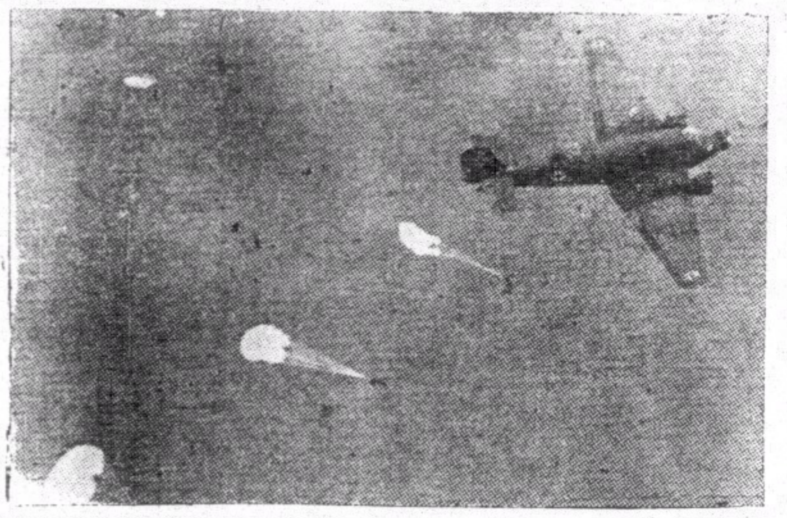

大批降落傘部隊從機中降落←

軍械配備完竣後，列隊登機，飛赴陣地之降落傘部隊。↑

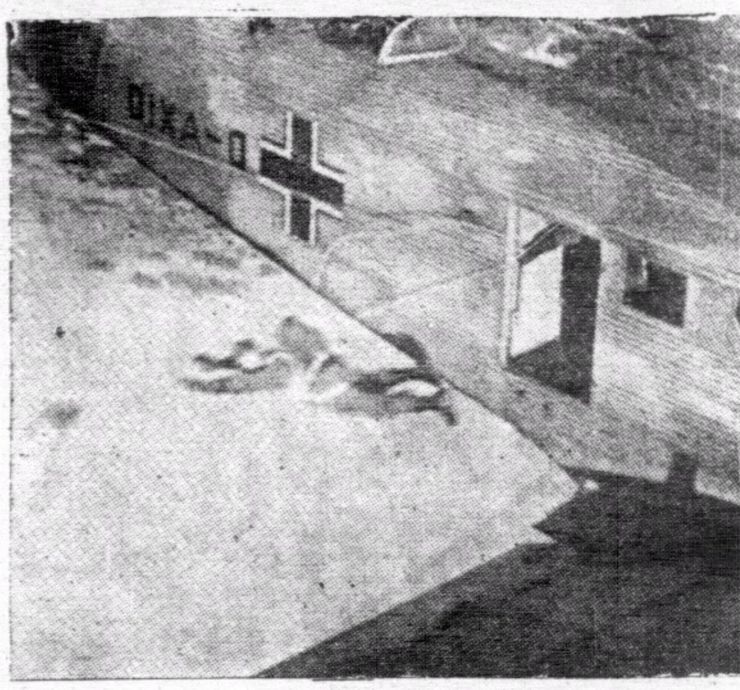

部隊從機中躍出之一剎那，其躍下之步驟大概每隔五分鐘躍下一人。←

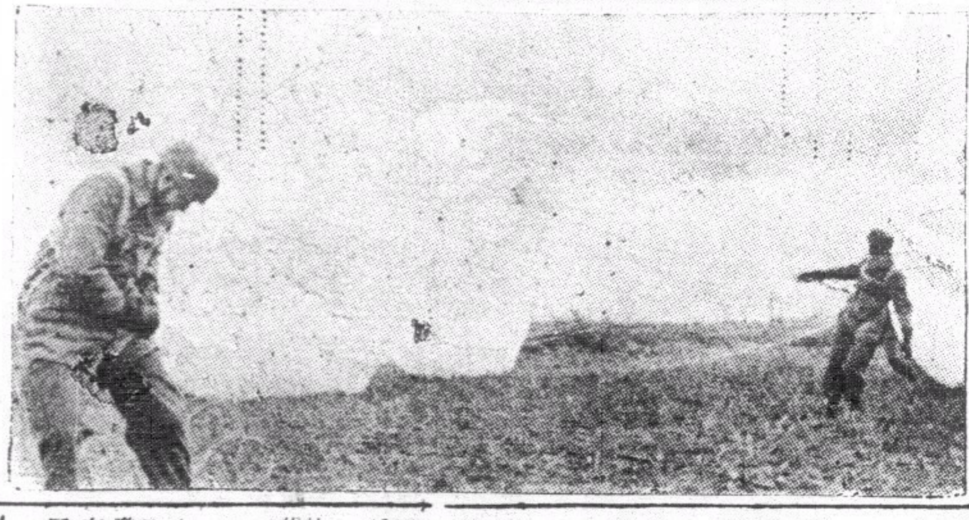

部隊降落後，即將降落傘脫除，以便易於行事。←

陰虛肺癆 多條生路

鳴謝 上海安芬氏大醫生 香港總經理鄭安之 （錄大公報）

余幼隨父經商漢口興華公司，前年爲時局所關，與母逃難來港，寄寓宋王台于姊家，母親經極度之刺激，遂患咳嗽肺癆之症，兼之身體孱弱，輾轉經年，精神日形枯槁，旦夕侍奉左右，余甚憂之，後得戚友介紹，永樂街鄭安之經理上海安芬氏醫生發明，養陰調肺汁，云及此汁對于肺病藥到病除，尊慈之症，甚爲適合，遂按電話着責伴即送養陰調肺汁二樽按址送來，照說明書服食，不旬咳嗽頓減，終夜安眠，精神比前更佳，再覔購一打繼續服食，尚未服完，其病霍然全失，飯量大增，判若兩人，喜出望外，無以爲答，特登報數天，以爲同病者告。李炳夫鳴謝

恭賀上海安芬氏養陰調肺汁 （能愈老年哮喘之鐵證）

家母何氏，現年八十五歲，患哮喘咳症，已十餘年，屢醫不効，去歲本鄉淪陷，家中財物，被刧一空，因此老人更爲傷心，哮喘加劇，辛苦難堪，羣醫束手，斷爲不治之症，後遇敵戚，由港回鄉，得悉其情，見港中親友患哮喘者服養陰調肺汁多能痊愈，是以介紹家母服此汁二瓶之後，氣順痰除，再服二樽，竟獲痊愈，弟深感養陰調肺汁之愈我家母哮喘痰症，特此恭頌，俾同病者，知所問津焉。新會余自強叩謝（錄南强報）

肺病無憂

弟現年六十三歲，持籌握算，迄無暇晷，因此積勞成疾，患肺病咳嗽哮喘之症，已五六年矣，或愈或發，纏綿不効，近因年老體弱，咳喘更甚，經已罷手停醫，認爲殘頭之症，前閱報紙，得悉上海安芬氏醫生發明，養陰調肺汁，爲肺癆哮喘特効藥，姑購一瓶試服，果然逐漸見効，連服一打，霍然而愈，數月而來，不見復發，確屬出乎意料之外，茲特題贈肺病無憂四字，以誌不忘，並願廣爲介紹登報鳴謝　桂香街十號雷國慶恭頌（錄星島晚報）

鳴謝梁煥初醫生介紹

染肺癆咳血破金之症，遍請醫生打針服藥，均不見效，日重一日，後得梁煥初醫生介紹，勸余試服上海安芬氏發明，養陰調肺汁，即購二瓶，連服數日，日服四次，略有起色，連服數樽，咳止聲開，血不再見，此汁眞乃起死回生之效，功能續命，特此登報鳴謝。九龍[illegible]（錄星島日報）

鳴謝梁國英藥局啓事 △介紹良藥 △愈我肺癆

敬啓者，余夫陳敬文，中大商科畢業，民十九年春，在滬與余結婚，婚後與友創辦大有木油公司，在南寧德鄰路，身任要職，對于店務不遺餘力，並因時局，憂勞過步，遂致咳症，時發時愈，去歲日×西侵，南寧淪陷，商業損失，後余與夫，及二幼子，逃抵貴縣，余夫受此刺激，一病月餘，並乏良醫良藥，致成肺癆吐血，且貴縣疏散人口，再次驚恐，遂嗚呼一命，余不得已攜子來港，暫寓戚家軒尼詩道，惟以刧後餘生，思夫念切，憂幼子未成，諸般苦悶，精神日耗，港地人烟稠密，時感不良空氣，常患咳嗽，痰出血隨，余恐步夫後塵，幼子堪憐，惟有速求調治，醫經數月，非特不効，病已日深，中醫謂已成肺痿，西醫謂三期肺癆，患此垂危重症，惟有束手待斃，親友爲余焦慮，四出訪醫訪藥，幸蒙軒尼詩道，梁國英藥局介紹上海安芬氏養陰調肺汁，云是肺病救星，即購二瓶，細觀說明書，所治之症，與病相符，如法服食，初服一天，精神稍佳，氣順停喘，再服二天，痰血略疎，夜間安睡，連服數天，大收其効，咳嗽吐血全無，繼服月餘，食量增加，余病得救，苦海非無彼岸，余感激之餘特述數言，聊爲同病者告，並鳴謝梁國英藥局介紹良藥，救我沉疴之大恩也　愚妹胡潔瓊鳴謝（錄成報）

還我康健恩同再造

溯弟自去春，患癆咳症，每吐口涎，帶有血絲，迭醫失其當，日趨沈重，血如泉湧，視者爲之傷心，不識者以爲難治，藥對症者，如囊中取物，幸得戚友由滬來港，囑余快服上海安芬氏發明，養陰調肺汁，速購一瓶，剋即服食，包係轉危爲安，能治肺癆殘症，消除肝氣，怒戾遂止，身心快暢，連服數瓶，吐血盡止，氣舒神旺，僅服兩旬，疾患清除，還我康健，非祇個人拜德，闔家沾恩也，特叙數言，登諸報端，以酹先生之良藥也，謹頌　上環電車路雷景銘頌（錄循環報）

贈我良藥愈我肺病

少英賢甥如見，余患咳嗽數載，常覺胸翳，寒痰上湧，心跳盜汗長流，氣促潮熱，日見沉重，醫生斷爲難治，幸得賢甥惠我，上海安芬氏，養陰調肺汁四瓶，云曾經多人試用，著余安心服食，果見奇效，各病漸減，又蒙再惠半打，清理善後，身體漸漸復原，病已消失，余將所剩之藥，轉送親朋，多已治愈，余想此汁，眞有起死回生之効，又素　賢甥時常掛念，特此登報鳴謝，并候闔府安好。長洲大益號梅欒天啓（錄南中報）

肺炎得救

啓者鄙人民廿四秋，得一男孩，至今五載，前月因天時不正，偶患咳嗽，不數日病勢轉劇，呼吸追速，西醫則名爲急性肺炎，多方施救，亦無效果，後得友介紹轉服，貴醫生發明之養陰調肺汁，不二瓶，病勢轉佳，於有繼續服食，今已痊愈，感謝之餘，特鳴謝登於報章，此上。安芬氏大醫生雅鑑　[illegible]（錄南華報）

老年咳嗽一旦痊癒

鄙人年六十二歲，務農碌碌終年，才謀一飽，前年偶染咳症，時發時止，後得戚李生，從滬旋鄉，攜有安芬氏之養陰調肺汁數瓶，見鄙人咳嗽難堪，著鄙人試服，不一瓶，果覺咳嗽減少，於是繼續服食，其病霍然，故特上言爲同病者告，並廣爲介紹焉，此上　安芬氏大醫師台鑑　南海六區陳植生謹上（錄珠江報）

愈我小兒咳嗽發熱

安芬氏大醫生鑑，敬啓者，小兒[illegible]年甫六歲，身體瘦弱，並患傷風症，近因染咳嗽疾，熱度竟達四十一度，遂急覓醫調治，惟熱度數日仍未低降，並呼吸緊張，頑痰上湧，坐臥不安，鄙人心甚焦急，忽憶友人李君，前曾云及，貴醫生發明之養陰調肺汁，功能撲治頑痰及急性咳嗽發熱，後速購二瓶與小兒服食，服後果覺咳嗽漸少，體溫降低，於今已回復常態矣，感激之餘，故特上函登報鳴謝，此請並候時安。大埔巨生祥米店伍志光謹上（錄天光報）

危險已過幸遇良劑

肺癆險症，世人斷爲不治，家父求祥，染肺癆病，已三四年，日夜咳嗽，吐血氣喘，百醫無效，自願早登仙境，免受病痛之苦，甚爲憂心，自忖有肺癆之症，必有肺癆之藥，故日夜訪尋良劑，一日偶到電車路，新世界藥房，將家父病況，對該藥房櫃面說明，後蒙介紹，上海安芬氏醫生發明，養陰調肺汁，四瓶，服後氣順痰除，吐血暫少，再服數瓶，面部紅潤，精神暢快，一場危險，幸得渡過，眞乃良藥之功也，特序數言，登諸報章，俾患此病者，得以借鏡，切勿作余虛言也。[illegible]（錄[illegible]報）

上海安芬氏醫生發明養陰調肺汁四十餘載臨床實驗之鐵證

養陰調肺汁

虛癆危症　灰心罷手　未服此汁　不算絕望

虛癆咳嗽一症，爲衛生家之大忌，西醫則名爲肺癆，中醫則名爲肺瘵，所謂五癆七傷者是也，中西人士，多所警惕，故有防癆會之設，祇知防患於未然，鮮能治愈於已然，頭痛醫頭，腳痛醫腳，無怪其謂爲難治之症也，七情六慾，傷之期處，肺癆症作矣，本醫生對於此症，研究有素，曾受上海中國肺癆病院，聘主醫席四十餘年，本研究之心得，爲臨床之實驗，於肺癆咳嗽重症，經治愈者奚止恒河沙數，其登諸報端，頌揚鳴謝者，幾於有口皆碑，鑒臨濶海，爲親朋請求選方，製成藥汁，以便病家易服，俾患斯症者，得所保障，免有危險之虞，願普渡慈航，衆生有賴，本醫生因徇衆請，念切胞懷，遂本諸平素經驗，揀選上藥，親自監製，煉成藥汁，名曰養陰調肺汁，在醫院實用有年，同業多於樂用，無不立奏奇效，挽救重症，屢起沉疴，倘有患斯疾，經中西醫藥所不能治愈者，請服此養陰調肺汁，冀有回生之効，續命之功，茲爲同胞謀健康，鄭安全起見，無論新久患，一經試用，便知余言之不謬也。

初患新咳	服養陰調肺汁	連服一瓶	日服四次必愈
纏綿久咳	服養陰調肺汁	連服三瓶	日服四次必愈
初期肺癆	服養陰調肺汁	連服半打	日服四次必愈
二期肺癆	服養陰調肺汁	連服一打	日服四次必愈

每樽二元　買一送一　日服四次　可服十天

服法　大人每次一湯羹　小兒每次一茶羹

廣州市太平南　香港永樂街鄭安之藥房總經理

（注意）電話購買，不俱多少，立即着件，送到請攪，電話：三二四五二

代理處

（永樂街）歐家全　瑞昌藥行　南華藥行　惠民藥行　南京藥行　（大馬路）民興藥行　駱中興　亞洲藥行　遠東藥行　聯發藥行

（電車路）先施公司　永安公司　新世界　天相堂　中西藥行　柏林藥行　歐亞藥行　（文咸街）梁國英　（灣仔）不二商店

方便藥行　梁國英　寶球記　（筲箕灣）梁國英　（九龍）新世界　東亞藥行　榮亨藥行　九龍藥行　保健藥行　保羣生

（澳門）梁國英　模範藥行　捷聲報局　華安藥房　中西藥房　正興藥行　廣記藥行　萬靈藥房　宗還藥行　普濟藥行　富利藥房

（廣州灣）益華藥房　瑞福藥房　普濟藥房　（梧州）瑞福藥房　五洲藥房　（柳州）瑞福藥房　（貴縣）大新藥房　晶記藥房

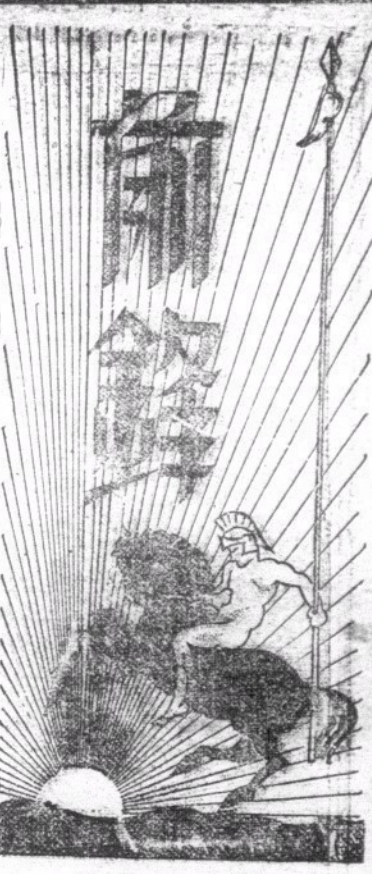

第叁捌伍期

法德和約簽字以後

尖兵　超

哈瓦斯電，法德和約經已於本月廿二日下午六時五十分，在岡比恩森林簽字，九個多月來兩大民族的慘酷戰爭算告了一段落。和約內容，聞共有四十頁，但至執筆時止，還沒有正式公佈，未便加以批評，但其影響則可以預見的。

法德停戰第一個受大影響，當然是英國，因爲英國不但從此失却一個偉大盟友，……最低限度法國的土地，物質，和資源，已可給德意盡量利用爲進攻的力量。難怪英首相邱吉爾聞之，立表示憂憤與詫異，認爲實意想不到。

其次也表示失望與消極的，當然還有美國。因爲美國一向希望英法能支持久些，讓他準備好來參加戰爭。現在和得那麼快，參戰固一時談不到，……何況連帶而來的利害關係，有算不清那麼多。但誰叫他不切實答復萊諾內閣兩次求助的呼……。現在恐怕羅總統還吃著「噬臍莫及」的苦悶。

這兩件影響都是他人的事，還有我們切膚之痛的，……從今後，越南與廣州灣，已再難給渝府利用爲接濟之路了，唯一的海口與鐵路已梗塞了，軍需與資源都受到致命的打擊，如何打算呢？還能僅持下去麼？快快接受汪主席的呼……與忠告罷，這是唯一解救的辦法。

答覆與不答覆

花仔

人家對我有什麼質問提出時，我的對策不外兩途；第一是答覆，第二是不答覆。

答覆的方法，當然不只一途，例如承認，否認，部份承認，部份否認，解釋，不置可否等。「天下事豈能盡如人意」。答覆要使人家滿意，的確也非易事。所以答覆的結果，有時仍等於不答覆。假使你要打碎沙鍋問到底，不說別的，有人對你也是如此，恐怕就未免有些不快了。雖然，漂亮話人人會說，「斷章取義」更是舞文弄墨者的拿手好戲。司馬溫公曰：「事無不可對人言」，這更是强迫人家答覆的一頂無施不靈的金鐘罩。但引用者却忘了上面還有「俯仰廊廟」四字；不然，司馬溫公在被窩中與夫人敦倫，也該在這「事無不可對人言」七字大標題之下，公之天下後世，不讓張競生專美了。

這些且放在一邊，我們先來談談不答覆。所謂「不答覆」者，不著一字，盡得風流是也。金人三緘，守口如瓶，本來無從分類。然而試一推測不答覆的原因所在，那就不致於題目枯窘，無話可說。大致不答覆的原因：第一是認爲對方無理可喻，就是答覆，也必不滿意；第二是認爲對方發問幼稚，無答覆之必要；第三是認爲對方以不合法之態度，强迫他人作合法之答覆，實無答覆之義務；第四是震於對方之威力，明明理直，却不敢氣壯，只好不答覆；第五才是默認。由此看來，不答覆的原因，共有五種，也許還有，恕我尚未想到。假使武斷地說，不答覆便是默認，以一代五，等於世上英雄很多，而只說抗日才是英雄一樣，陷入邏輯上的不通了。

再舉幾個例證，以明我說。第一是對方無理可喻，而不答覆的，孟子對於橫逆之來第一步先問自己是否對他不忠不信，及至自反而忠矣自反而信矣，橫逆還是加上我的頭來，孟老夫子只有慨然嘆曰：「是亦妄人也已矣！如此則與禽獸何擇哉？於禽獸又何難焉！」因爲對方既然無理，不如免開尊口，以省麻煩。記得儒林外史中，陳和甫的兒子陳和尚，窮無所歸，寄居丈人家裏。他在文德橋頭擺了一個測字攤，天天到肉店裏賒豬頭肉吃，吃了又不付錢。肉店裏的人跑到他丈人家去討賬。丈人不免責備他幾句，他反說：「假使豬頭上不生。還肉，就這麼樣？「假使這肉是老爹吃了，又這麼樣？」一派蠻理，請問爲「老爹」者如何答覆才好？

至於對方發問幼稚，當然更無答覆的必要。例如孩子問我：「爸爸爲什麼要做人？爲什麼不做狗」？「我爲什麼要叫媽媽做媽媽」？如此之類。在高興時，你不妨隨意答之，假若你正在工作忙碌時，那就不妨置之不理。

至於以法官的口吻，來對人問話，我想日月所照，霜露所臨，凡有血氣者，誰都忍不住吧？除了問話者確是法官，那末國法所臨，實有答覆之義務。在電車上，有三隻手去了一只皮夾子，你能隨便拉住一個人，問他是否偷你皮夾嗎？隨著來的，並不是答覆，而是兩記耳光。也許人家客氣一點，反問你一句，「你是巡捕呢？還是暗探？你憑什麼可以問我這一句帶有侮辱性的話？」

馬路好漢向人問話的時候，也許爾口而出的說一句「你是猪嗎」？牌頭硬，有靠山的人，當然來而不往，非禮也，不免還他一句。不至於手無縛雞之力，又不出招牌的人，當然無話可說。但這還不算是默認，這是震於威力，不敢答覆表示否認。閨女種下了風流孽債，膨脹病既瞞不了母親，更瞞不過醫生。當母親滿面怒容，一五一十尋根追底的發問時！無話可答，珠淚雙垂，這纔是默認。

由此可知。不答覆的原因甚多，至少有五種。老子曰：「自知則明」。紅樓夢中姊妹們批評賈寶玉是：「丈八燈台，照見他人，照不見自己」十三個大字的考語。寄語發問者，先得問問自己，自己的問題是否會得到人家的答覆，不要武斷地硬生生給人家加上一個柳圈兒，說是默認。假使，這種法門普遍應用起來，人家也很容易還禮的。「即以其人之道，還治其人之身」。孽由自造，後悔也來不及了。

延安歸來懺悔錄（四五）

尤健

慧玲揷言問曰：「素聞瑞金乃貧瘠之區，且又被國民黨軍隊嚴密封鎖，稅收短細，財政困難，外傳紅軍兵士僅日食稀粥兩頓，然則某營長何來此鉅額捐欵耶？」徐隊長曰：「紅區雖貧，紅軍兵雖餓，然身爲營長，則不愁無餉可籌也。」余知其中必有奧妙，乃問曰：「徐隊長！紅軍籌餉之方法，可見告否？」徐隊長含笑答曰：「方法多矣！此際不暇詳言，汝曹可於抵達紅區後一一見之。」

徐隊長續云：「合計捐得五六千金，方擬籌設紅色婦女學校一所，冠以吾妻之名，以爲紀念，不料正在著手進行之際，突爲上級黨部勒令停止，嗣悉此擧係因毛澤東夫人在上級黨部提議曰：「共黨殉職同志甚衆，向無設校紀念之擧，萬難創爲此例云云。」設校既不獲准，而捐欵亦由上級黨部指令移充紅軍醫院之經費矣。」吾曹異之，復叩徐隊長曰：「毛澤東夫人此項提議，其有私心存乎？」徐隊長答曰：「事果不出各位之意料也。是時毛妻新被選任紅軍醫院名譽院長，此爲原因之一，又以昔年毛妻運動爲蘇維埃婦女教育委員會主席，吾妻主持之婦女救護班，不投一票，彼遂含恨吾妻入骨矣。」

絜曰，「儂嘗獲讀共黨宣傳之刊物，處稱紅區內部如何團結一致，如何大公無私，寫得有聲有色，頗足使人感動。不意夫人死後尙遭毛澤東妻之排斥，此何故耶？」徐隊長嘆然太息曰：「本人服務紅區已久，深知個中內幕，所謂「團結一致」「大公無私」云云，亦共黨對外宣傳之好聽名詞耳，實則內部派別紛歧，各圖私利，內訌之烈，眞不堪爲外人道也。」（未完）

從華匪之亂說到教育方針

檻內

當清朝光緒帝在位，慈禧太后垂簾的時候，山東巡撫毓賢治下，發現了許多鬧壇練拳的匪徒。他們的口號是「扶清滅洋」四個大字。慈禧太后居然也相信了他們，從山東蔓延到直隸以後，並且賜以「義民」之稱，而加以「義和團」之雅號。這些匪徒，於是在山東直隸山西境內，火燒其教堂，大殺其洋人和二毛子，結果呢，「清」也「扶」不成，「洋」也「滅」不成，反而弄出八國聯軍來，直攻北京，「義和團」固然死不足惜，而中國的元氣，却因之而大傷。這班匪徒，當然無教育之可言。然而，他們之所以會喊出「扶清滅洋」四字的口號，其動機是如何呢？老實說，是由於幾千年來自大的觀念，以及清廷排外之暗示，所啓示出來的。

懲前毖後，論理在民國時代，應該發覺這種錯誤，而力求糾正了。然而，不然，非但不糾正，並且變本加厲。拳匪不過受歷代傳統思想和朝廷暗示，而鬧了這樣一個大禍，而如今呢，這種方針影響到全國，所以就引起了這次中日間的事變，所有的禍，比之拳匪，有過無不及。所以褚民誼先生會發表演講，認爲此次中日間事變。是由於教育之錯誤，這眞是一針見血的話。

記得韋爾斯世界史綱上，會論及第一次歐戰的起因，純粹是由於教育方針的錯誤。他認爲有許多國家，他們的政府對於自已民族的估價，未免過高，而對於別的民族，却以爲都是低能的。由於這種不準確的觀念，影響到教育一方面的，便是養成國民妄自尊大的心理，而排外仇外的心理也因此而水漲船高。到最後，硬碰硬，一定有引起戰爭的可能。他認爲第一次大戰的起因是如此，更進一步，他認爲假使各國政府，不把這一種教育方針改變，必然的，同樣會引起第二次歐戰。果然，韋爾斯氏的預測竟不幸而中了。我們看了褚民誼先生的演講辭，再證之以韋爾斯氏的見解，我們可以看出將來我們所應取的教育方針了！

從前，不，直至現在，渝政府所施行的教育方針是什麼樣？一言以蔽之，挑撥中日兩民族間的仇恨惡感而已。所以弄得純潔坦白的青年，……

君子責已也重以周，我們要想想，中日原是同文同種，理應共存共榮，爲什麼要兄弟鬩于牆呢？再想想，歐洲各種思想的輸入，究竟是誰作媒介？中國革命的成功，民國的建立，誰盡了這最大的幫助？關於這些，我們當道全不想一想罷！還有，當孫總理在北京逝世以前，最後發表的演講詞是什麼？大亞細亞的主張，是那一個揭豬（從木）的？我們離道倒行逆施，反對了孫總理的主張，而却以挑撥民族情感爲教育方針嗎？……

今日事變至此，是教育方針的錯誤，……這一點，我們須得認清才是。

兩國間政治經濟等等的關係，至少帶有一些利害關係。惟有文化的情感，最足以維繫民族間的友誼，而奠定百年之和平。讀褚民誼先生演講辭以後，我們該了解那改變教育方針的重要了。

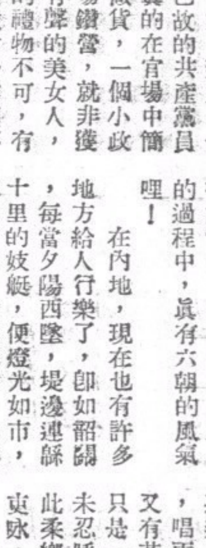

「女人是貨，美女人是美貨」。這是已故的共產黨員羅某說的。眞的在官場中簡直把女人當做貨，一個小政客他要向官場鑽營，就非獲識一般有色有聲的美女人，拿來作進身的禮物不可，有了女人，那麼發財升官便不成問題！

不過美人禍水，是今古同感的，喪身敗節，是爲了女人，亡國破家也是爲了女人。看吧，東北告警，而負責長官，尙沉醉於脂香粉黛中；大鵬灣棄守，某師長以次高級人員還高臥妓院中宿酒未醒；石岐丟了，某縣長竟還有閒情流連於澳門的歌場妓館中；這樣看來，抗戰的過程中，眞有六朝的風氣哩！

在內地，現在也有許多地方給人行樂了，即如韶關，每當夕陽西墜，便燈光如市，十里的妓艇，軟語嬌聲，絃歌萬彩齊張，穿插其中的遊客不少是抗戰官吏，和一般公務人員，他們盡情的行樂，那裏有一點戰爭的痛苦。反之戰爭却做成一小部份人行樂的機會！

一般高級抗戰官吏不用說了，就是一般運輸司機，走私發得了國難財，也是人人三妻四妾，左擁右抱的。

在重慶只脂粉一項的消耗，每年就有許多萬，儘管因戰爭和麵包而犧牲的，天天的在千萬以上，而行樂者自行其樂，他們坐在女人的懷裏，唱兩句抗戰小調，於他們，又有甚麼損傷？吃苦的，還只是一般的老百姓吧了！「未忍呼他爲禍水，尙思老我此柔鄉」。可爲一般抗戰官吏詠，也可見女人的偉大！

然而，這種亡國的風氣，「我們能夠由它滋長下去嗎？」不，絕不，現在有一個嚴明如汪主席的領袖，領導我們，努力不懈，埋頭苦幹，致力於戰禍的消弭，國家的復興，由局部的和，做到全面的和，是不離掃除這種淫靡底亡國的風氣的。努力啊！現在已是全民生死的關頭了！

牙齒說

鍾伯

「齒德」，人類年高德劭之頌詞也。「齒輪」，機器一部分之名稱也。「牙齒」，生理一部分之名稱也。如象，獅，人等，高等動物類皆有牙齒，可稱爲有齒動物。

聽說有個象的故事，一日蘇門搭臘火車經過某山地，傷及象子；激動老象偕同少壯象，成羣結隊，衝來毀路軌數丈，致車不能行，路人大怒，下令攻擊象羣，象羣戰敗而復來，路軌因被再三毀壞。此幕人獸戰爭兩非其策，因是有人主張與象謀和平者，用大批香蕉，散於當日輾斃象子之路傍，象羣知其味，相就食，不再擾亂，一場紛爭始告結束。蓋象之爲物，羣而且義，象牙尤爲可貴也。

「妙筆早經傳白下，萬人爭看醒獅圖」。醒獅云者，有灼灼如閃電之眼光，有堅利如鈎之鉅爪，有亮鋒如鋸之牙齒；若果三者之中，缺去牙齒一樣，何得萬人爭看，那來百獸之王。無牙老虎，等於驢蒙虎皮，何足畏哉！

總理孫中山先生說：「衣，食，住，行爲人生四大需要」。食爲四大需要之一，每人每日需要飲食兩次以上，方可營養身體，人之口，舌，牙齒，喉嚨，腸胃，皆是飲食器官也。食物入口，必用牙齒咀嚼，以取其味，參與唾液，使食物軟化，易以下咽入胃，完成消化作用，牙齒若患腫痛，或搖落，必勿侖（從口）吞食，往往消化不良，發生胃病，非健康之道也。

語言與牙齒之關係，人之發音固以聲帶爲主，以唇，牙齒舌等爲副，牙齒若患腫痛，或搖落，發音必受牽制，齒音無，說話常常漏風，字眼句話亦不清楚，那還有音韻？雖言者指手畫脚，聽者却作嘔吐。演說家乎？政治家乎？一無甚處。

美觀與牙齒之關係，假定審美的部分，身材與面部之輪廓得三分，嘴唇得一分，牙齒得一分，鼻祖得一分，耳公得一分，眼睛得一分，舉動得一分，語言得一分，裝飾不過可增加人造美，但不得分，可知牙齒比裝飾更重要。

笑容與牙齒之關係，儒生家說，每人每日須有三次大笑，以之暢懷達意，去憂悶；愛情家說：千金難買一笑，周幽王舉烽火，以示「最後關頭到了」，博得褒姒一笑！後人名之曰「傾國傾城」之笑。女皇帝武則天諒亦有男人王之同好也，可見笑容對於日常生活上，愛情上，是男女共同需要者，因其需要；笑時將鮮紅如櫻桃的嘴唇自然張開，透出雪白牛圓如月之牙齒，正所謂笑容如花。花如笑容，紅唇白齒相映之美，眞是非語言所能形容者。

接吻與牙齒之關係，接吻須用嘴唇，牙齒，舌尖，兩性起磨擦作用，以擁抱來表示接受吸引的力量，無牙齒，則失却軟硬兼備之磨擦作用，愛的吸引力必大減。

教育與牙齒之關係「老鼠子，金牙和你換銀牙」！此爲中國人爲其兒女拔乳牙，生新牙之口訣，父母恐其兒女之牙齒生來歪曲難看，一見面就說「摸摸牙齒，看看牙齒」一句口訣，兩指一拉，就脫落個乳牙，不久眼光光又增加個新牙，所希期者，爲兒女們有口潔白齊整的牙齒，來表揚家風門面，世有所謂大人物者，大吹其牛皮母教，若以牙齒爲證，誰能置信！

由上言之，可知牙齒之於父母養育以及本身飲食，言語，美觀，愛情等有極大之關係，奈世間竟有個脫齒事變。

現在吾人宜乎來個護齒運動，以喚起同胞之注意。但這運動無須乎成立委員會，祇運用護齒之必需經常施以愛護之工作便可。

必需品者何？牙刷，牙膏，漱口杯，溫水是也。早起以後晚睡以前，飲食以後，均用必需品洗刷牙齒，過冷，過熱，過堅硬的食物，以及一切不適口的東西，應當禁忌，尤其小孩子不可多食零食糕餅糖菓。換牙時，須注意其新陳代謝之準確性，舊牙當去即去，新齒應生即生，此護齒之工作也。

天生的牙齒是標準的健美，若假的金牙，銀牙，或磁牙並非美觀，亦且有碍健康，都是不得已而爲之者也。（雄）

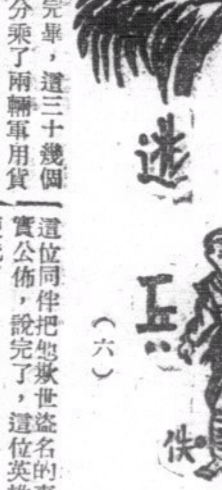

開會完畢，這三十幾個傷兵，便分乘了兩輛軍用貨車，在離開城市的途中，遇著了飛機的空襲，在停車後有了經驗的傷兵，爭向著空地走避，王相却患了神經病的失了常性，一面叫一面走，同伴的一個跑上前來把他拖起，飛機的機槍便把他射傷了。王相的嘴裏還叫著：「我是沒用的」。同伴把他救醒了，問他爲何這般舉動失常，向他安慰，王相展開了無神的雙眼，噙著笑，作斷續不停的答話，把他以往的虛僞事情說出，最後還請這位同伴把他欺世盜名的事實公佈，說完了，這位英雄便死了。

他轉贈這位同伴在醫院裏的慰勞品的大恩，也不感想破壞他的美名，沒有作公開的公報。並且社會羣衆的心裏早已深刻的印著「王相是個民族英雄」的思想，這是不容易推翻的。

後，軍部接到王相死亡的消息，不說他患神經病狂叫給飛機射死，却說他如何英勇的射擊飛機，給飛機射傷身死。報章刊載他的英勇事蹟，還送給他一個「模範傷兵」的美名。（完）

印度老哥霖摩顛眼科專家

盲眼十年　包醫全愈

香港西營盤電車路鹹魚欄一五九號

人生在世。五臟六腑爲重要。而病之所患。各有不同。深淺不一。眼目乃醫之精華。最宜保重。稍有不愼。貽害終身。舊病患關係極大。其症衍止百數種。斷非一藥可能醫得百症。本醫生專門眼科。歐亞漫遊。心存訪醫。志在濟世。所經醫治。藥到回春。有口皆碑。凡諸君有眼目不安。請來試驗。本醫生對於針割。發藥。手術。對症而施。本館所有醫全愈者。必有影相讚頌敬贈。在醫館懸起留爲紀念。是爲徵信也。但求實效。特此奉告。由廣州市沙面東橋十三號搬往。

憑此告白來本局不收診金

關心國事的僑胞請購閱　胡養眞田烈等集體寫作

華僑與祖國

本期要目

- 僑胞對於國事應有的根本認識
- 中國對日軍事的現勢
- 國際現勢與中國
- 華僑與中國抗戰
- 中日戰爭與南洋

胡養眞　田烈　古越　雪非　后亮

每冊定價國幣二角　來函購買郵費加二

各書店各報攤：均有代售

愛蘭止咳露

總發行香港皇后大道中三八零號分行廣州西濠二馬路三圣宮街十七號

新世紀 半月刊

是一本研究國際政治經濟問題唯一的刊物

是一本內容紀載豐富言論公正的名貴雜誌

新到第二卷・第五期

論壇：國府還都期近；國際間的醞釀；日本的經濟現狀；大公報的和平條件

專載：論中國農村經濟……張祖望；日法遠東關係的認識……陶景萬；中東鐵路之今昔……汪維明

譯著：經濟統制下的日本農業……東烟精一；北極地帶的戰爭；不列顛門口的挪威……敦泰晤士報

史料：一九三九年上海商業動態；列寧外交秘史（續）第六章「不是戰爭也不是和平」

新到第二卷・第六期

論壇：中日的新局勢；美國對重慶的貸款；蘇芬戰事結束

專載：中國書籍流美；戰時的國民心理……力；和平建國運動之理論體系

譯著：中國農村經濟問題；日本政治之再建……馬場恆吾；美國意欲組織反共陣線……寄勒氏評論報

史料：共產黨徒上下與生涯；永久和平的基礎；列寧外交秘史（續）第六章「不是戰爭也不是和平」

每期售價一律港幣五仙　本報營業部代售

國產標準 小型球 全國選用

大批運到，優待小型球協會，九龍小型球總會，小型球聯會會友，及兒童游樂場註冊之球隊，照原價概收八折，幷承代造小型球球門，球網，球衣，旗幟等，歡迎各小型球會友參觀，香港區各小型球會，如欲購國產標準小型球，可往灣仔水渠街同義研究會購買，或去函九龍華興書局（電話五六二七四號）通知本書局經理當即派伴將小型球按地址送上，概不另收送費，參加白囍仙杯子飛杯澳門九龍區賽之球隊，已全數購用，盼各球會友，皆採用國貨標準小型球，常備港九學校科書，選售優等文房用品，及排球籃球等。

興華書局　九龍旺角上海街門牌四百九十六　電話五六二七四